

SCI DE ROSEL

Anciens locaux de l'imprimerie LEBRUN,
14 rue Villons-les-Buissons, 14 000 Caen

Diagnostic environnemental du milieu souterrain

Rapport

Réf : NO60.P.0276 / NO60.P.0622

PBE / SMAT / SANG

25/06/2025



GINGER BURGEAP Région Nord-Ouest (Caen)
1 rue des Bourreliers • 14 123 IFS
Tél : 02.32.81.45.00 • burgeap.caen@groupeginger.com



SIGNALETIQUE

CLIENT

RAISON SOCIALE	SCI DE ROSEL
COORDONNÉES	8 rue Ferdinand Buisson, Parc Athéna 14280 Saint-Contest
INTERLOCUTEUR <i>(nom et coordonnées)</i>	M. Thierry FRANCOIS Tél : 06 88 09 70 58 thierryfrancois@caenrepro.com



GINGER BURGEAP

ENTITE EN CHARGE DU DOSSIER	GINGER BURGEAP Région Nord-Ouest (Caen), 1 rue des Bourreliers, 14 123 IFS Tél : 02.32.81.45.00 Mail : burgeap.caen@groupeginger.com
CHEF DU PROJET	Mme Philippine BELOT Tél : 06 98 82 60 65 p.belot@groupeginger.com
COORDONNÉES Siège Social <i>SAS au capital de 1 200 000 euros dirigée par Claude MICHELOT</i> <i>SIRET 682 008 222 003 79 / RCS Nanterre B 682 008 222 / Code APE 7112B / CB BNP Neuilly – S/S 30004 01925 00010066129 29</i>	Siège Social 143, avenue de Verdun 92442 ISSY LES MOULINEAUX Tél : 01.46.10.25.70 E-mail : burgeap@groupeginger.com

RAPPORT

Offre de référence	NO60.P.0276
Date de la commande	Bon pour accord datée et signée le 26/05/2025
Numéro de projet / de rapport :	Réf : NO60.P.0276 / NO60.P.0622
Domaine technique :	27_2

SIGNATAIRES

DATE	Indice	Rédaction Nom / signature	Vérification Nom / signature	Supervision / validation Nom / signature
25/06/2025	01	P. BELOT 	S. MATIFAT 	S. GIRARD 

SOMMAIRE

Synthèse technique	5
1. Introduction	7
1.1 Objet de l'étude.....	7
1.2 Documents de référence et ressources documentaires	7
1.3 Codification des prestations	8
2. Données d'entrée sur le site	9
2.1 Localisation et environnement	9
2.2 Historique du site	10
3. Investigations sur les sols (A200)	11
3.1 Programme et stratégie d'investigations.....	11
3.2 Observations et mesures de terrain	12
3.2.1 Succession lithologique.....	12
3.2.2 Niveaux suspects et mesures PID	12
3.3 Stratégie et mode opératoire d'échantillonnage	13
3.4 Conservation des échantillons	13
3.5 Valeurs de référence pour les sols.....	13
3.6 Résultats et interprétation des analyses sur les sols	13
4. Schéma conceptuel	16
5. Synthèse et recommandations	18
6. Limites d'utilisation d'une étude de pollution	19

FIGURES

Figure 1 : Localisation du site d'étude	7
Figure 2 : Localisation du site et usages alentours	9
Figure 3 : Vue en plan du site à l'époque de l'exploitation (source : SCI DE ROSEL)	10
Figure 4 : Localisation des investigations réalisées	12
Figure 5 : Synthèse des résultats remarquables dans les sols	15
Figure 6 : Schéma conceptuel	17

TABLEAUX

Tableau 1 : Ressources documentaires consultées	7
Tableau 2 : Localisation et environnement du site	9
Tableau 3 : Investigations et analyses réalisées sur les sols	11
Tableau 4 : Résultats d'analyses sur les sols	14
Tableau 5 : Schéma conceptuel	16

ANNEXES

Annexe 1. Propriétés physico-chimiques
Annexe 2. Méthodes analytiques et LQ
Annexe 3. Fiches d'échantillonnage des sols
Annexe 4. Bordereaux d'analyse des sols
Annexe 5. Glossaire

Synthèse technique

CONTEXTE		
Client	SCI DE ROSEL	
Nom / adresse du site	14 rue Villons-les-Buissons, 14 000 Caen	
Contexte de l'étude	Projet de vente du site	
Informations sur le site lui-même	Superficie totale	Environ 2 065 m ²
	Parcelles cadastrales	Parcelle n°24 de la section IP
	Propriétaire	SCI DE ROSEL
	Exploitant et usage actuel	Le site n'est plus exploité.
	Environnement proche	Zone d'activités peu dense et zones résidentielles.
	Historique connu	Ancienne imprimerie
Statut réglementaire	Installation ICPE et régime	Aucun classement ICPE
	Situation administrative	Site BASIAS : n°BNO1400442 Site CASIAS : n° SSP3792548
Contexte géologique et hydrogéologique	Géologie	<ul style="list-style-type: none"> Sables beiges, présents de la surface à 3 m de profondeur ; Calcaire de Caen présent localement à partir de 1 m.
	Hydrogéologie	<ul style="list-style-type: none"> Nappe du Socle du bassin versant de la Seulles et de l'Orne et nappe du Bathonien-bajocien de la plaine de Caen et du Bessin. Le toit de nappe serait rencontré entre 8 et 10 m de profondeur ; Sens d'écoulement présumé du sud-est vers le nord-ouest.
Impacts connus sur le milieu souterrain	Études antérieures	Aucune étude antérieure n'a été réalisée
	Impacts milieu sols	Aucun impact connu
	Impacts milieu eaux souterraines	
	Impacts milieu gaz du sol	

MISSION		
Intitulé et objectifs	Diagnostic environnemental de la qualité des sols	
Investigations réalisées	Sols	Réalisation de 7 sondages de sols entre 1,5 et 4 m de profondeur.
Polluants recherchés	Sols	Analyses réalisées : <ul style="list-style-type: none"> • Pack ISDI conformément à l'arrêté du 12/12/2014 ; • Hydrocarbures C5-C10 et C10-C40 ; • HAP, BTEX, COHV ; • 8 métaux.
Résultats des investigations	Qualité du sous-sol et impacts identifiés	<p>Sols</p> <ul style="list-style-type: none"> • Des traces d'hydrocarbures C10-C40 sur 2 échantillons : 28 mg/kg MS pour S7 (0.2-1) et 30.8 mg/kg MS pour S2 (0.2-1) ; • Des traces de HAP sur les échantillons S2, S4 et S7 entre 0.2 et 1 m de profondeur avec respectivement 8.7, 3.1 et 1.1 mg/kg MS ; • Des traces de PCB sur l'échantillon S3 (0.2-1) avec 0.001 mg/kg MS ; • L'absence de métaux, COHV et BTEX (teneurs inférieures au bruit de fond) ; • L'absence de dépassement du seuil ISDI sur l'échantillon analysé.
	Schéma conceptuel	<ul style="list-style-type: none"> • Impacts identifiés : aucun impact • Enjeux à protéger : usagers futurs (travailleurs) • Voies d'expositions : aucune voie d'exposition

1. Introduction

1.1 Objet de l'étude

Dans le cadre de la vente du site localisé au 14 rue Villons-les-Buissons à Caen (14), la SCI DE ROSEL a missionné GINGER BURGEAP pour la réalisation d'un diagnostic de la qualité des sols, objet de ce rapport.

Le site est actuellement occupé par un ancien bâtiment d'imprimerie vide et un espace de stationnement. Le site est classé BASIAS (référence BNO1400442) pour les activités :

- Imprimerie et services annexes (y compris reliure, photogravures...);
- Fonderie d'autres métaux non ferreux ;
- Dépôt de liquides inflammables (D.L.I.).

La SCI DE ROSEL souhaite déclasser le site dans le cadre de la vente.



Figure 1 : Localisation du site d'étude

1.2 Documents de référence et ressources documentaires

Tableau 1 : Ressources documentaires consultées

Organisme consulté	Nature des données/références
SCI DE ROSEL	Vue en plan des anciennes installations d'imprimerie
IGN	Topographie, situation géographique
BRGM/Infoterre	Géologie Fiche BASIAS / CASIAS

1.3 Codification des prestations

Le présent rapport est conforme à la méthodologie nationale de gestion des sites et sols pollués d'avril 2017 et aux exigences de la **norme AFNOR NF X 31-620 1, 2 et 5 : décembre 2021 - « Qualité du sol – Prestations de services relatives aux sites et sols pollués »**, pour le domaine A : « Etudes, assistance et contrôle » et le domaine D : « Attestation de prise en compte des mesures de gestion de la pollution des sols et des eaux souterraines dans la conception des projets de construction ou d'aménagement ».

Prestations élémentaires (A) concernées	Objectifs	Prestations globales (A) concernées	Objectifs
<input type="checkbox"/> A100	Visite du site	<input type="checkbox"/> AMO	Assister et conseiller son client pendant tout ou partie de la durée du projet, en phase études.
<input type="checkbox"/> A110	Etudes historiques, documentaires et mémorielles	<input type="checkbox"/> AMO en phase études	
<input type="checkbox"/> A120	Etude de vulnérabilité des milieux	<input type="checkbox"/> LEVE Levée de doute	Le site relève-t-il de la politique nationale de gestion des sites pollués, ou bien est-il « banalisable » ?
<input type="checkbox"/> A130	Elaboration d'un programme prévisionnel d'investigations	<input type="checkbox"/> INFOS	Réaliser les études historiques, documentaires et de vulnérabilité, afin d'élaborer un schéma conceptuel et, le cas échéant, un programme prévisionnel d'investigations.
<input checked="" type="checkbox"/> A200	Prélèvements, mesures, observations et/ou analyses sur les sols	<input checked="" type="checkbox"/> DIAG	Investiguer des milieux (sols, eaux souterraines, eaux superficielles et sédiments, gaz du sol, air ambiant...) afin d'identifier et/ou caractériser les sources potentielles de pollution, l'environnement local témoin, les vecteurs de transfert, les milieux d'exposition des populations et identifier les opérations nécessaires pour mener à bien le projet
<input type="checkbox"/> A210	Prélèvements, mesures, observations et/ou analyses sur les eaux souterraines	<input type="checkbox"/> PG Plan de gestion dans le cadre d'un projet de réhabilitation ou d'aménagement d'un site	Etudier, en priorité, les modalités de suppression des pollutions concentrées. Cette prestation s'attache également à maîtriser les impacts et les risques associés (y compris dans le cas où la suppression des pollutions concentrées s'avère techniquement complexe et financièrement disproportionnée) et à gérer les pollutions résiduelles et diffuses. Réalisation d'un bilan coûts-avantages (A330) qui permet un arbitrage entre les différents scénarios de gestion possibles (au moins deux), validés d'un point de vue sanitaire (A320). Préconisations sur la nécessité de réaliser, ou non, les prestations un plan de conception des travaux (PCT), un contrôle de la mise en œuvre des mesures (CONT), un suivi environnemental (SUIVI), la mise en place de restrictions d'usage et la définition des modalités de leur mise en œuvre. Précision des mécanismes de conservation de la mémoire en lien avec les scénarios de gestion proposés
<input type="checkbox"/> A220	Prélèvements, mesures, observations et/ou analyses sur les eaux superficielles et/ou les sédiments		
<input type="checkbox"/> A230	Prélèvements, mesures, observations et/ou analyses sur les gaz du sol		
<input type="checkbox"/> A240	Prélèvements, mesures, observations et/ou analyses sur l'air ambiant et les poussières atmosphériques		
<input type="checkbox"/> A250	Prélèvements, mesures, observations et/ou analyses sur les denrées alimentaires	<input type="checkbox"/> IEM Interprétation de l'Etat des Milieux	La prestation IEM est mise en œuvre en cas de la mise en évidence d'une pollution historique sur une zone où l'usage est fixé (installation en fonctionnement, quartier résidentiel, etc.), la mise en évidence d'une pollution hors des limites d'un site, un signal sanitaire Comparable à une photographie de l'état des milieux et des usages, la prestation IEM vise à s'assurer que l'état des milieux d'exposition est compatible avec les usages existants [9]. Elle permet de distinguer les situations qui ne nécessitent aucune action particulière, peuvent faire l'objet d'actions simples de gestion pour rétablir la compatibilité entre l'état des milieux et leurs usages constatés, nécessitent la mise en œuvre d'un plan de gestion
<input type="checkbox"/> A260	Prélèvements, mesures, observations et/ou analyses sur les terres excavées		
<input checked="" type="checkbox"/> A270	Interprétation des résultats des investigations	<input type="checkbox"/> SUIVI	Suivi environnemental
<input type="checkbox"/> A300	Analyse des enjeux sur les ressources en eaux	<input type="checkbox"/> BQ Bilan quadriennal	Interpréter les résultats des données recueillies au cours des quatre dernières années de suivi Mettre à jour l'analyse des enjeux concernés par le suivi sur la période sur les ressources en eau, environnementales et l'analyse des enjeux sanitaires
<input type="checkbox"/> A310	Analyse des enjeux sur les ressources environnementales		
<input type="checkbox"/> A320	Analyse des enjeux sanitaires	<input type="checkbox"/> CONT Contrôles	Vérifier la conformité des travaux d'investigation ou de surveillance Contrôler que les mesures de gestion sont réalisées conformément aux dispositions prévues
<input type="checkbox"/> A330	Identification des différentes options de gestion possibles et réalisation d'un bilan coûts/avantages		
<input type="checkbox"/> A400	Dossiers de restriction d'usage, de servitudes	<input type="checkbox"/> XPER	Expertise dans le domaine des sites et sols pollués
		<input type="checkbox"/> VERIF Evaluation du passif environnemental	Effectuer les vérifications en vue d'évaluer le passif environnemental lors d'un projet d'acquisition d'une entreprise
		Prestations globales (D) concernées	Objectifs
		<input type="checkbox"/> ATTES-ALUR	Attestation à joindre aux demandes de permis de construire (PC) ou d'aménager dans les secteurs d'information sur les sols (SIS) ou au second changement d'usage (loi ALUR).

2. Données d'entrée sur le site

2.1 Localisation et environnement

Tableau 2 : Localisation et environnement du site

Adresse du site	14 rue Villons-les-Buissons, Caen (14 000)
Superficie totale	Environ 2 065 m ²
Parcelles cadastrales	Parcelle n°24 de la section IP
Propriétaire du site	SCI DE ROSEL
Exploitant du site (et activité de l'exploitant)	Le site n'est plus exploité
Altitude moyenne / Topographie	60,5 m NGF (Nivellement Général de la France) en moyenne / terrain plat
Abords du site (Figure 2)	Au nord et au sud : zone d'activités A l'est : zone d'activités et parc (La colline aux oiseaux) A l'ouest : zone d'activités et zone résidentielle



Figure 2 : Localisation du site et usages alentours

3. Investigations sur les sols (A200)

3.1 Programme et stratégie d'investigations

Le programme des investigations est présenté dans le **Tableau 3** :

Date d'intervention	02/06/2025
Prestataire de forage	ATME
Technique de forage	Tarière mécanique et carottier portatif
Investigations menées	Cf. Tableau 3 et Figure 4 . Les sondages ont été suivis en continu par un collaborateur spécialisé de GINGER BURGEAP qui a effectué les prélèvements
Ecart au programme prévisionnel	Des refus ont été rencontrés au droit de 3 sondages : <ul style="list-style-type: none"> • Les sondages S1 et S2 ont été réalisés à 3 m de profondeur au lieu des 4 m annoncés en raison de la présence de calcaire massif ; • Le sondage S7 a été réalisé à 1,5 m au lieu des 2 m annoncés.
Repli en fin de chantier	Sondages rebouchés avec les déblais de forage. Réfection des surfaces en enrobé. Déchets de chantier : gestion en agence.
Laboratoire d'analyses	AGROLAB accrédité par le COFRAC

Tableau 3 : Investigations et analyses réalisées sur les sols

Milieux reconnus	Investigations							Analyses	
	Prestations /méthode	Localisation	Objectifs	Qté	Prof. (ml)	Total ml	Mesures in situ	Pack ISDI conformément à l'arrêté du 12/12/2014 + 8 métaux + COHV + HC C5-C10	HCT C5C10 + HCT C10C40 + HAP + BTEX + COHV + 8 métaux
Sols	Sondage au carottier portatif	Atelier d'impression en intérieur	Caractériser la qualité des sols	3	1,5 à 2m	5,5	PID		3
	Sondage à la tarière mécanique	Cuve enterrée à l'extérieur		4	3 à 4m	14	PID	1	7
TOTAL Sols				7		19,5		1	10

HC C5-C10 / HC C10-C40 = hydrocarbures C5-C10 / C10-C40

- BTEX = Benzène, Toluène, Ethylbenzène, Xylènes (5 composés)
- HAP = hydrocarbures aromatiques polycycliques (16 composés)
- 8 métaux = arsenic, cadmium, chrome, cuivre, nickel, plomb, zinc, mercure
- Pack ISDI conformément à l'arrêté du 12/12/2014 incluant :
 - a) sur sol brut : matière sèche, hydrocarbures C10-C40, hydrocarbures aromatiques polycycliques (HAP), hydrocarbures aromatiques monocycliques (BTEX), polychlorobiphényles (PCB), carbone organique total (COT), test de lixiviation EN 12457-2 (L/S = 10, 1x 24h)
 - b) sur éluat : métaux et métalloïdes (As, Ba, Cd, Cr, Cu, Hg, Mo, Ni, Pb, Sb, Se, Zn), chlorures, fluorures, sulfates, indice phénol, carbone organique total (COT), fraction soluble
- COHV = composés organo-halogénés volatils (13 composés)

Les propriétés chimiques des polluants recherchés, les méthodes analytiques et les limites de quantification figurent en **Annexe 1** et en **Annexe 2**.

3.2 Observations et mesures de terrain

Les terrains recoupés en sondage ont été décrits avant échantillonnage :

- succession lithologique ;
- présence ou non de niveaux jugés suspects (traces de souillures, caractéristiques organoleptiques anormales (odeur, couleur, texture), présence de matériaux de type déchets, mâchefers, verre, bois...);
- présence ou non de composés organiques volatils dans les gaz des sols (évaluée au niveau de chaque échantillon prélevé au moyen d'un détecteur à photo-ionisation (PID) régulièrement calibré).

Les échantillons ont ensuite été sélectionnés pour analyses chimiques en laboratoire (cf. § 3.3).

3.2.1 Succession lithologique

Au regard des observations réalisées au cours des investigations, la succession des formations géologiques au droit du site est la suivante, de la surface vers la profondeur :

- Entre la surface et 0,5 à 3 m : localement du sable beige plus ou moins argileux ou limoneux ;
- Entre la surface et 1,3 à 2 m : localement du remblai sablo-graveleux beige ;
- A partir de 1 m de profondeur (selon les sondages) : début d'altération du calcaire.

Aucune venue d'eau n'a été observée lors de la réalisation des sondages.

3.2.2 Niveaux suspects et mesures PID

Aucun niveau suspect n'a été observé et aucune analyse de terrain n'a montré la potentielle présence de polluants.



Figure 4 : Localisation des investigations réalisées

3.3 Stratégie et mode opératoire d'échantillonnage

Après le levé de la coupe du sondage, le collaborateur de GINGER BURGEAP a procédé au prélèvement des échantillons de sols les plus représentatifs selon le protocole détaillé ci-après :

- un échantillon par mètre, si l'épaisseur de l'horizon dépasse 1 m.

Une fois prélevés, les échantillons ont été conditionnés dans des bocaux d'une contenance de 370 ml.

Les échantillons soumis à analyses en laboratoire ont été choisis en fonction des observations de terrain ou de leur proximité d'une installation potentiellement polluante ayant pu avoir un impact sur les milieux étudiés et/ou du projet d'aménagement.

3.4 Conservation des échantillons

Après description, conditionnement et étiquetage, les échantillons de sol ont été stockés en glacière jusqu'à leur arrivée au laboratoire ou au réfrigérateur dans les locaux de GINGER BURGEAP.

3.5 Valeurs de référence pour les sols

Conformément à la méthodologie en vigueur, les concentrations dans les sols au droit de la zone d'étude ont été comparées en premier lieu à des concentrations caractéristiques de bruit de fond régionaux ou propre à certains contextes (urbain, agricole...). Dans un second temps, l'ensemble des résultats obtenus sur le site sera pris en compte pour évaluer le bruit de fond propre au site pour chaque famille de polluants et déterminer si le site présente des zones de pollution.

Ces valeurs de comparaison sont présentées dans les premières colonnes des tableaux de présentation des résultats d'analyse.

Métaux et métalloïdes sur sol brut	La gamme de concentrations qui sera utilisée pour comparaison est celle mise en évidence dans les sols naturels ordinaires (sans anomalie géochimique) dans le cadre du programme INRA-ASPITET. A défaut, nous utiliserons également les valeurs proposées par l'ATSDR (Agency for Toxic Substances and Disease Registry).
HAP	En l'absence de données locales, les valeurs de référence qui seront utilisées sont issues de celles établies par l'ATSDR (Toxicological profile for PAHs, 1995 et 2005) et de celles des fiches toxicologiques de l'INERIS pour des sols urbains ou agricoles.
Autres composés	Pour les autres composés, en l'absence de valeurs caractérisant le bruit de fond, un simple constat de présence ou d'absence a été réalisé en référence à des teneurs supérieures ou inférieures aux limites de quantification du laboratoire.
Gestion des déblais	Les concentrations sur le sol brut et sur l'éluat ont été comparées : <ul style="list-style-type: none"> • aux critères d'acceptation en ISDI définis dans l'arrêté du 12 décembre 2014 relatif aux déchets inertes ; • aux critères d'acceptation en ISDND et ISDD conformément à la Décision du Conseil du 19 décembre 2002 « <i>établissant des critères et des procédures d'admission des déchets dans les décharges, conformément à l'article 16 et à l'annexe II de la directive 1999/31/CE</i> » ; • aux valeurs couramment utilisées par les exploitants d'installations de stockage de déchets. Il s'agit ici de données issues de notre expérience et de notre connaissance du marché local¹.

Notons que si une réutilisation des terres est effectivement envisagée, les caractéristiques géotechniques des terrains à réutiliser devront être évaluées par le maître d'ouvrage et l'ensemble des recommandations des guides cités ci-dessus devra être pris en compte.

3.6 Résultats et interprétation des analyses sur les sols

Les résultats d'analyse sont synthétisés dans le **Tableau 4**. Les bordereaux des analyses réalisées dans le cadre de ce diagnostic sont présentés en **Annexe 4**.

¹ Rappelons que ces critères n'ont pas de valeur réglementaire mais l'acceptation des terres dans un centre de stockage de déchets dépend de l'accord de l'exploitant, dernier décisionnaire quant à l'acceptation des terres au regard de ses arrêtés préfectoraux et de sa stratégie pour l'exploitation de son installation.

Sur sol brut
Métaux et métalloïdes
Aucun dépassement des valeurs de bruit de fond n'est observé sur l'ensemble des échantillons.
Composés organiques
<ul style="list-style-type: none"> Les hydrocarbures C10-C40 sont détectés sur 2 échantillons à l'état de traces non significatives : 28 mg/kg MS pour S7 (0.2-1) et 30.8 mg/kg MS pour S2 (0.2-1) ; Les HAP sont détectés à l'état de traces non significatives sur les échantillons S2, S4 et S7 entre 0.2 et 1 m de profondeur avec respectivement 8.7, 3.1 et 1.1 mg/kg MS.
Composés organiques
Les PCB sont détectés à l'état de traces non significatives sur l'échantillon S3 (0.2-1) avec 0.001 mg/kg MS.
Sur éluat
Les analyses sur éluat ont été réalisées sur l'échantillon S3 (0.2-1) et n'ont montré aucun dépassement des valeurs seuils ISDI.

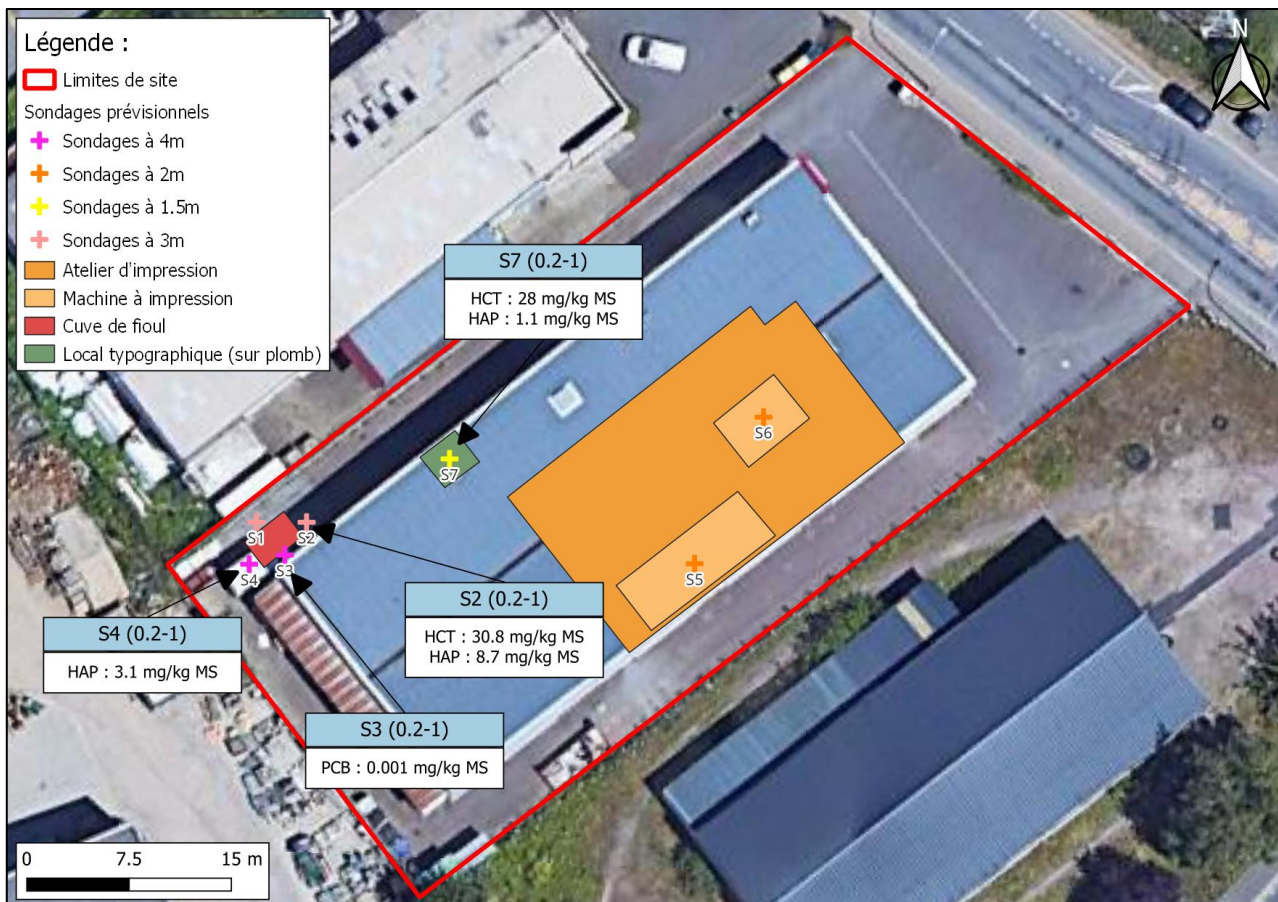

Figure 5 : Synthèse des résultats remarquables dans les sols

4. Schéma conceptuel

Le schéma conceptuel est présenté dans le Tableau 5 et la Figure 6.

Tableau 5 : Schéma conceptuel

Source primaire		Milieu dégradé à considérer (source secondaire)	Voies de transfert (et voies d'exposition associées)	Voies d'exposition	Cible / enjeux		Justification		
Origine de la pollution	Polluants				Travailleurs				
SUR SITE									
Cuve enterrée Ancienne imprimerie	Aucun	<input type="checkbox"/> Sols <input type="checkbox"/> Sols de surface ^(a) <input type="checkbox"/> Sols racinaires ^(b) <input type="checkbox"/> Eaux souterraines <input type="checkbox"/> Eaux superficielles <input type="checkbox"/> Eaux du robinet <input type="checkbox"/> Gaz du sol <input type="checkbox"/> Air ambiant	<input type="checkbox"/> Envol de poussières / contact direct → (1), (2), (8) <input type="checkbox"/> Volatilisation de composés volatils → (3), (4), (8) <input type="checkbox"/> Migration par infiltration vers les eaux souterraines → (4), (5), (8) <input type="checkbox"/> Migration par les eaux de ruissellement → (4), (5), (8) <input type="checkbox"/> Perméation vers les canalisations d'eau potable → (4), (5) <input type="checkbox"/> Bioaccumulation dans les matrices végétales → (6), (7) <input type="checkbox"/> Bioaccumulation dans les matrices animales → (7)	<input type="checkbox"/> (1) Inhalation de polluant adsorbé sur les poussières du sol <input type="checkbox"/> (2) Ingestion de sol/poussière <input type="checkbox"/> (3) Inhalation de polluant sous forme gazeuse <input type="checkbox"/> (4) Inhalation de vapeur d'eau polluée ^(c) <input type="checkbox"/> (5) Ingestion d'eau contaminée <input type="checkbox"/> (6) Ingestion d'aliments d'origine végétale cultivés sur site <input type="checkbox"/> (7) Ingestion d'aliments d'origine animale à partir d'animaux élevés sur site <input type="checkbox"/> (8) Absorption cutanée de polluant	<input type="checkbox"/>	<input type="checkbox"/>	<input type="checkbox"/>	<input type="checkbox"/>	Absence d'impacts mis en évidence dans les sols.

^(a) Sols compris entre 0 et 5 cm de profondeur.

^(b) sols auxquels les racines des végétaux ont accès. Ils sont généralement compris en 0 et 50 cm pour les végétaux dont le système racinaire est peu dense et peu profond comme les légumes.

^(c) Voie d'exposition considérée par la comparaison entre les concentrations dans les eaux utilisées et les concentrations maximales admissibles dans les eaux potables (voir paragraphe des investigations sur les eaux souterraines).

^(d) Les expositions par contact cutané avec les sols ne sont pas considérées dans la présente étude compte tenu de l'absence de valeur toxicologique de référence pour cette voie d'exposition. En effet, comme cela est préconisé dans la note d'information N° DGS/EA1/DGPR/2014/307 du 31 octobre 2014, en l'absence de connaissance des effets potentiels des substances étudiées par voie cutanée, la transposition de la valeur toxicologique établie par voie orale n'est pas effectuée

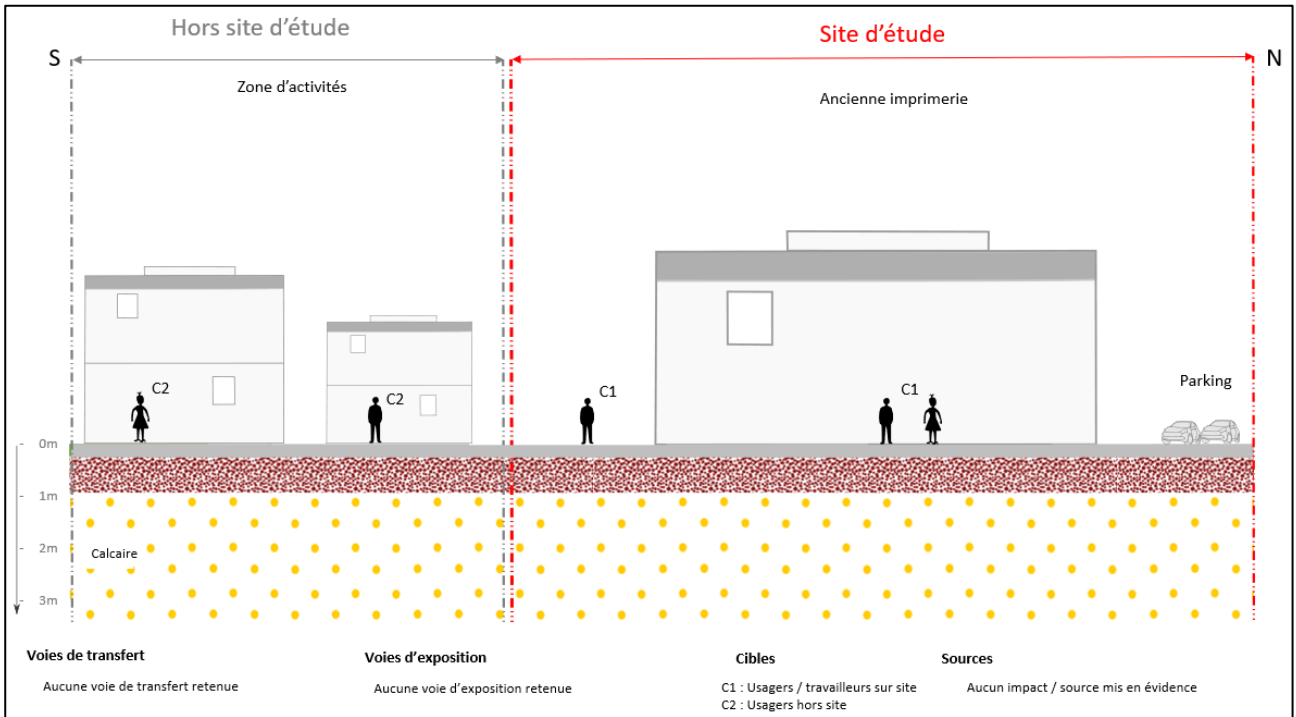

Figure 6 : Schéma conceptuel

5. Synthèse et recommandations

La SCI DE ROSEL souhaite procéder à la vente du site localisé au 14 rue Villons-les-Buissons à Caen (14).

Le site est actuellement occupé par un ancien bâtiment d'imprimerie vide et un espace de stationnement. Le site est classé BASIAS (référence BNO1400442) pour les activités :

- Imprimerie et services annexes (y compris reliure, photogravures...);
- Fonderie d'autres métaux non ferreux ;
- Dépôt de liquides inflammables (D.L.I.).

La SCI DE ROSEL souhaite déclasser le site dans le cadre de la vente et a donc missionné GINGER BURGEAP pour la réalisation d'un diagnostic environnemental du milieu sol.

Les investigations sur les sols ont consisté en la réalisation de :

- 2 sondages à 4 m de profondeur et 2 sondages à 3 m de profondeur (en raison des refus rencontrés) aux abords de la cuve enterrée ;
- 2 sondages à 2 m dans le bâtiment au droit des anciennes imprimantes ;
- 1 sondages à 1,5 m de profondeur (prévu initialement à 2 m mais un refus a été rencontré) au droit d'un ancien local typographique.

Les analyses réalisées sur les échantillons collectés ont mis en évidence :

- Des traces non significatives d'**hydrocarbures C10-C40** sur 2 échantillons : 28 mg/kg MS pour S7(0.2-1) et 30.8 mg/kg MS pour S2(0.2-1) ;
- Des traces non significatives de **HAP** sur les échantillons S2, S4 et S7 entre 0.2 et 1 m de profondeur avec respectivement 8.7, 3.1 et 1.1 mg/kg MS ;
- Des traces non significatives de **PCB** sur l'échantillon S3(0.2-1) avec 0.001 mg/kg MS ;
- L'absence de **métaux**, **COHV** et **BTEX** ;
- L'absence de dépassement du seuil ISDI sur l'échantillon analysé.

Aucune anomalie dans les sols n'a donc été mise en évidence suite aux investigations réalisées.

Notons que GINGER BURGEAP ne pourra être tenu responsable si des terres excavées issues du site ne sont pas évacuées vers des exutoires dûment habilités à les prendre en charge.

6. Limites d'utilisation d'une étude de pollution

1- Une étude de la pollution du milieu souterrain a pour seule fonction de renseigner sur la qualité des sols, des eaux ou des déchets contenus dans le milieu souterrain. Toute utilisation en dehors de ce contexte, dans un but géotechnique par exemple, ne saurait engager la responsabilité de GINGER BURGEAP.

2- Il est précisé que le diagnostic repose sur une reconnaissance du sous-sol réalisée au moyen de sondages répartis sur le site, soit selon un maillage régulier, soit de façon orientée en fonction des informations historiques ou bien encore en fonction de la localisation des installations qui ont été indiquées par l'exploitant comme pouvant être à l'origine d'une pollution. Ce dispositif ne permet pas de lever la totalité des aléas, dont l'extension possible est en relation inverse de la densité du maillage de sondages, et qui sont liés à des hétérogénéités toujours possibles en milieu naturel ou artificiel. Par ailleurs, l'inaccessibilité de certaines zones peut entraîner un défaut d'observation non imputable à notre société.

3- Le diagnostic rend compte d'un état du milieu à un instant donné. Des événements ultérieurs au diagnostic (interventions humaines, traitement des terres pour améliorer leurs caractéristiques mécaniques, ou phénomènes naturels) peuvent modifier la situation observée à cet instant.

4- La responsabilité de GINGER BURGEAP ne pourra être engagée si les informations qui lui ont été communiquées sont incomplètes et/ou erronées et en cas d'omission, de défaillance et/ou erreur dans les informations communiquées.

5- Un rapport d'étude de pollution et toutes ses annexes identifiées constituent un ensemble indissociable. Dans ce cadre, toute autre interprétation qui pourrait être faite d'une communication ou reproduction partielle ne saurait engager la responsabilité de GINGER BURGEAP. En particulier l'utilisation même partielle de ces résultats et conclusions par un autre maître d'Ouvrage ou pour un autre projet que celui objet de la mission confiée ne pourra en aucun cas engager la responsabilité de GINGER BURGEAP

La responsabilité de GINGER BURGEAP ne pourra être engagée en dehors du cadre de la mission objet du présent mémoire si les préconisations ne sont pas mises en œuvre.

ANNEXES



Annexe 1. Propriétés physico-chimiques

Cette annexe contient 6 pages.

LEGENDE Volatilité :					LEGENDE Solubilité :		
++ : Pv > 1000 Pa (COV)		- : 10 > Pv > 10-2 Pa (non COV)			++ : S > 100 mg/l		- : 1 > S > 0.01 mg/l
+ : 1000 > Pv > 10 Pa (COV)		-- : 10-2 > Pv > 10-5 Pa (non COV)			+ : 100 > S > 1 mg/l		-- : S < 0.01 mg/l
CAS n°R	Volatilité	solubilité	Classement	Mention de danger	classement cancérogénicité		
	Pv	S	symboles		UE	CIRC (IARC)	EPA

METAUX ET METALLOIDES

Antimoine (Sb)	7440-36-0	non adéquat	non adéquat	SGH07, SGH09	H332, H302, H411	C2	-	-
Arsenic (As)	7440-38-2	non adéquat	non adéquat	SGH06, SGH09	H331, H301, H400, H410	C1A	1	A
Cadmium (Cd)	7440-43-9	non adéquat	non adéquat	SGH06, SGH08, SGH09	H350, H341, H361fd, H330, H372, H400, H410	C1B/C2 M1B/M2 R1B/R2	1	prob canc
Chrome III (CrIII)	1308-38-9	non adéquat	non adéquat	-	-	-	3	D
Chrome VI (CrVI)	trioxyde de Cr 1333-82-0	non adéquat	non adéquat	SGH03, SGH05, SGH06, SGH08, SGH09	H271, H350, H340, H361f, H330, H311, H301, H372, H314, H334, H317, H410	C1A M1B R2	1	A (inh°) D (oral)
Cuivre (Cu)	7440-50-8	non adéquat	non adéquat	-	-	-	3	D
Manganèse (Mn)	non adéquat	non adéquat	non adéquat	SGH07 (dioxyde)	H332, H302 (dioxyde)	-	-	D
Mercuré (Hg)	7439-97-6	non adéquat	non adéquat	SGH06, SGH08, SGH09	H360D, H330, H372, H400, H410	R1B	3	C à D
Molybdène (Mo)	7439-98-7	non adéquat	non adéquat	trioxyde : SGH07, SGH08	Trioxyle : H351, H319, H335	trioxyde : C2	-	-
Nickel (Ni)	7440-02-0	non adéquat	non adéquat	SGH07, SGH08	H351, H372, H317, H412	C2	2B	A
Plomb (Pb)	7439-92-1	non adéquat	non adéquat	SGH07, SGH08, SGH09	H360Df, H332, H373, H400, H410	R1A	2B	B2
Sélénium (Se)	7782-49-2	non adéquat	non adéquat	SGH06, SGH08	H331, H301, H373, H413	-	3	D
Zinc (Zn)	7440-66-6 (poudre)	non adéquat	non adéquat	SGH02 (pyrophorique) SGH09	H250, H260 (pyrophorique) H400, H410	-	-	D

HYDROCARBURES AROMATIQUES POLYCYCLIQUES

Naphtalène	91-20-3	+	+	SGH07, SGH08, SGH09	H351, H302, H400, H410	C2	2B	C
Acénaphtylène	208-96-8	-	+	-	-	-	-	D
Acénaphène	83-29-9	-	+	-	-	-	-	-
Fluorène	86-73-7	-	+	-	-	-	3	D
Phénanthrène	85-01-8	-	+	-	-	-	3	D
Anthracène	120-12-7	--	-	-	-	-	3	D
Fluoranthène	206-44-0	--	-	-	-	-	3	D
Pyrène	129-00-0	--	-	-	-	-	3	D
Benzo(a)anthracène	56-55-3	--	--	SGH08, SGH09	H350, H400, H410	C1B	2B	B2
Chrysène	218-01-9	--	-	SGH08, SGH09	H350, H341, H400, H410	C1B M2	3	B2
Benzo(b)fluoranthène	205-99-2	--	--	SGH08, SGH09	H350, H400, H410	C1B	2B	B2
Benzo(k)fluoranthène	207-08-9	--	--	SGH08, SGH09	H350, H400, H410	C1B	2B	B2

LEGENDE Volatilité :					LEGENDE Solubilité :			
++ : Pv > 1000 Pa (COV)		- : 10 >P> 10-2 Pa (non COV)			++ : S>100 mg/l		- : 1>S>0.01 mg/l	
+ : 1000 > Pv > 10 Pa (COV)		-- : 10-2 >P> 10-5 Pa (non COV)			+ : 100>S>1 mg/l		-- : S<0.01 mg/l	
CAS n°R	Volatilité	solubilité	Classement	Mention de danger	classement cancérogénicité			
	Pv	S	symboles		UE	CIRC (IARC)	EPA	
Benzo(a)pyrène	50-32-8	--	--	SGH07, SGH08, SGH09	H340, H350, H360FD, H317, H400, H410	C1B M1B R1B	1	A
Dibenzo(a,h)anthracène	53-70-3	--	--	SGH08, SGH09	H350, H400, H410	C1B	2A	B2
Benzo(g,h,i) pérylène	191-24-2	--	--	-	-	-	3	D
Indéno(1,2,3-c,d)pyrène	193-39-5	--	-	-	-	-	2B	B2

COMPOSES AROMATIQUES MONOCYCLIQUES

benzène	71-43-2	++	++	SGH02, SGH07, SGH08	H225, H350, H340, H372, H304, H319, H315	C1A M1B	1	A
toluène	108-88-3	++	++	SGH02, SGH07, SGH08	H225, H361d, H304, H373, H315, H336	R2	3	D
éthylbenzène	100-41-4	+	++	SGH02, SGH07	H225, H332	-	2B	-
xylènes	1330-20-7	+	++	SGH02, SGH07	H226, H332, H312, H315	-	3	-

COMPOSES ORGANO-HALOGENES VOLATILS

PCE (tétrachloroéthylène)	127-18-4	++	++	SGH08, SGH09	H351, H411	C2	2A	B1
TCE (trichloroéthylène)	79-01-6	++	++	SGH07, SGH08	H350, H341, H319, H315, H336, H412	C1B M2	1	A
cis 1,2DCE (dichloroéthylène)	156-59-2	++	++	SGH02, SGH07	H225, H335, H412	-	-	D
trans 1,2DCE (dichloroéthylène)	156-60-5		++	SGH02, SGH07	H225, H335, H412	-	-	D
1,1 DCE (1,1 dichloroéthylène)	75-35-4	++	++	SGH02, SGH07, SGH08	H224, H351, H332	C2	3	C
VC (chlorure de vinyle)	75-01-4	++	++	SGH02, SGH08	H220, H350	C1A	1	A
1,1,2 trichloroéthane	79-00-5	++	++	SGH07, SGH08	H351, H332, H312, EUH066	C2	3	C
1,1,1 trichloroéthane	71-55-6	++	++	SGH07	H332, EUH059	-	3	D
1,2 dichloroéthane	107-06-2	++	++	SGH02, SGH07, SGH08.	H225, H350, H302, H319, H335, H315	C1B	2B	B2
1,1 dichloroéthane	75-34-3	++	++	SGH02, SGH07	H225, H302, H319, H335, H412	-	-	C
Tétrachlorométhane	56-23-5	++	++	SGH06, SGH08	H351, H331, H311, H301, H372, H412, EUH059	C2	2B	B2
TCmA (trichlorométhane ou chloroforme)	67-66-3	++	++	SGH07, SGH08	H351, H302, H373, H315	C2	2B	B2
dichlorométhane	75-09-2	++	++	SGH08, SGH09	H351	C2	2B	B2

MENTIONS DE DANGER
► 28 mentions de danger physique

- H200 : Explosif instable
- H201 : Explosif ; danger d'explosion en masse
- H202 : Explosif ; danger sérieux de projection
- H203 : Explosif ; danger d'incendie, d'effet de souffle ou de projection
- H204 : Danger d'incendie ou de projection
- H205 : Danger d'explosion en masse en cas d'incendie
- H220 : Gaz extrêmement inflammable
- H221 : Gaz inflammable
- H222 : Aérosol extrêmement inflammable
- H223 : Aérosol inflammable
- H224 : Liquide et vapeurs extrêmement inflammables
- H225 : Liquide et vapeurs très inflammables
- H226 : Liquide et vapeurs inflammables
- H228 : Matière solide inflammable
- H240 : Peut exploser sous l'effet de la chaleur
- H241 : Peut s'enflammer ou exploser sous l'effet de la chaleur
- H242 : Peut s'enflammer sous l'effet de la chaleur
- H250 : S'enflamme spontanément au contact de l'air
- H251 : Matière auto-échauffante ; peut s'enflammer
- H252 : Matière auto-échauffante en grandes quantités ; peut s'enflammer
- H260 : Dégage au contact de l'eau des gaz inflammables qui peuvent s'enflammer spontanément
- H261 : Dégage au contact de l'eau des gaz
- H270 : Peut provoquer ou aggraver un incendie ; comburant
- H271 : Peut provoquer un incendie ou une explosion ; comburant puissant
- H272 : Peut aggraver un incendie ; comburant
- H280 : Contient un gaz sous pression ; peut exploser sous l'effet de la chaleur
- H281 : Contient un gaz réfrigéré ; peut causer des brûlures ou blessures cryogéniques
- H290 : Peut être corrosif pour les métaux

► 38 mentions de danger pour la santé

- H300 : Mortel en cas d'ingestion
- H301 : Toxique en cas d'ingestion
- H302 : Nocif en cas d'ingestion
- H304 : Peut être mortel en cas d'ingestion et de pénétration dans les voies respiratoires
- H310 : Mortel par contact cutané
- H311 : Toxique par contact cutané
- H312 : Nocif par contact cutané
- H314 : Provoque des brûlures de la peau et des lésions oculaires graves
- H315 : Provoque une irritation cutanée
- H317 : Peut provoquer une allergie cutanée
- H318 : Provoque des lésions oculaires graves
- H319 : Provoque une sévère irritation des yeux
- H330 : Mortel par inhalation
- H331 : Toxique par inhalation
- H332 : Nocif par inhalation
- H334 : Peut provoquer des symptômes allergiques ou d'asthme ou des difficultés respiratoires par inhalation
- H335 : Peut irriter les voies respiratoires
- H336 : Peut provoquer somnolence ou vertiges
- H340 : Peut induire des anomalies génétiques <indiquer la voie d'exposition s'il est formellement prouvé qu'aucune autre voie d'exposition ne conduit au même danger>
- H341 : Susceptible d'induire des anomalies génétiques <indiquer la voie d'exposition s'il est formellement prouvé qu'aucune autre voie d'exposition ne conduit au même danger>
- H350 : Peut provoquer le cancer <indiquer la voie d'exposition s'il est formellement prouvé qu'aucune autre voie d'exposition ne conduit au même danger>
- H351 : Susceptible de provoquer le cancer <indiquer la voie d'exposition s'il est formellement prouvé qu'aucune autre voie d'exposition ne conduit au même danger>
- H360 : Peut nuire à la fertilité ou au fœtus <indiquer l'effet spécifique s'il est connu> <indiquer la voie d'exposition s'il est formellement prouvé qu'aucune autre voie d'exposition ne conduit au même danger>
- H361 : Susceptible de nuire à la fertilité ou au fœtus <indiquer l'effet s'il est connu> <indiquer la voie d'exposition s'il est formellement prouvé qu'aucune autre voie d'exposition ne conduit au même danger>
- H362 : Peut être nocif pour les bébés nourris au lait maternel
- H370 : Risque avéré d'effets graves pour les organes <ou indiquer tous les organes affectés, s'ils sont connus> <indiquer la voie d'exposition s'il est formellement prouvé qu'aucune autre voie d'exposition ne conduit au même danger>
- H371 : Risque présumé d'effets graves pour les organes <ou indiquer tous les organes affectés, s'ils sont connus> <indiquer la voie d'exposition s'il est formellement prouvé qu'aucune autre voie d'exposition ne conduit au même danger>
- H372 : Risque avéré d'effets graves pour les organes <indiquer tous les organes affectés, s'ils sont connus> à la suite d'expositions répétées ou d'une exposition prolongée <indiquer la voie d'exposition s'il est formellement prouvé qu'aucune autre voie d'exposition ne conduit au même danger>
- H373 : Risque présumé d'effets graves pour les organes <indiquer tous les organes affectés, s'ils sont connus> à la suite d'expositions répétées ou d'une exposition prolongée <indiquer la voie d'exposition s'il est formellement prouvé qu'aucune autre voie d'exposition ne conduit au même danger>

► Pour certaines mentions de danger pour la santé des lettres sont ajoutées au code à 3 chiffres :

- H350i : Peut provoquer le cancer par inhalation
- H360F : Peut nuire à la fertilité
- H360D : Peut nuire au fœtus
- H361f : Susceptible de nuire à la fertilité
- H361d : Susceptible de nuire au fœtus
- H360FD : Peut nuire à la fertilité. Peut nuire au fœtus
- H361fd : Susceptible de nuire à la fertilité. Susceptible de nuire au fœtus
- H360Fd : Peut nuire à la fertilité. Susceptible de nuire au fœtus
- H360Df : Peut nuire au fœtus. Susceptible de nuire à la fertilité.

► 5 mentions de danger pour l'environnement

- H400 : Très toxique pour les organismes aquatiques
- H410 : Très toxique pour les organismes aquatiques, entraîne des effets néfastes à long terme
- H411 : Toxique pour les organismes aquatiques, entraîne des effets néfastes à long terme
- H412 : Nocif pour les organismes aquatiques, entraîne des effets néfastes à long terme
- H413 : Peut être nocif à long terme pour les organismes aquatiques

► Symboles de danger

- **SHG01 : Explosif** (ce produit peut exploser au contact d'une flamme, d'une étincelle, d'électricité statique, sous l'effet de la chaleur, d'un choc ou de frottements).
- **SGH02 : Inflammable** (Le produit peut s'enflammer au contact d'une flamme, d'une étincelle, d'électricité statique, sous l'effet de la chaleur, de frottements, au contact de l'air ou au contact de l'eau en dégageant des gaz inflammables).
- **SGH03 : Comburant** (peut provoquer ou aggraver un incendie – peut provoquer une explosion en présence de produit inflammable).
- **SGH04 : Gaz sous pression** (peut exploser sous l'effet de la chaleur (gaz comprimé, liquéfié et dissous) – peut causer des brûlures ou blessures liées au froid (gaz liquéfiés réfrigérés).
- **SGH05 : Corrosif** (produit qui ronge et peut attaquer ou détruire des métaux – peut provoquer des brûlures de la peau et des lésions aux yeux en cas de contact ou de projection).
- **SGH06 : Toxique ou mortel** (le produit peut tuer rapidement – empoisonne rapidement même à faible dose).
- **SGH07 : Dangereux pour la santé** (peut empoisonner à forte dose – peut irriter la peau, les yeux, les voies respiratoires – peut provoquer des allergies cutanées – peut provoquer somnolence ou vertige – produit qui détruit la couche d'ozone).
- **SGH08 : Nuit gravement pour la santé** (peut provoquer le cancer, modifier l'ADN, nuire à la fertilité ou au fœtus, altérer le fonctionnement de certains organes – peut être mortelle en cas d'ingestion et de pénétration dans les voies respiratoires – peut provoquer des difficultés respiratoires ou des allergies respiratoires).
- **SGH09 : Dangereux pour l'environnement** (produit polluant – provoque des effets néfastes à court et/ou long terme sur les organismes des milieux aquatiques).

► Classification en termes de cancérogénicité

UE	US-EPA	CIRC
C1 (H350 ou H350i) : cancérogène avéré ou présumé l'être : C1A : Substance dont le potentiel cancérogène pour l'être humain est avéré C1B : Substance dont le potentiel cancérogène pour l'être humain est supposé	A : Preuves suffisantes chez l'homme	1 : Agent ou mélange cancérogène pour l'homme
C2 : Substance suspectée d'être cancérogène pour l'homme	B1 : Preuves limitées chez l'homme B2 : Preuves non adéquates chez l'homme et preuves suffisantes chez l'animal	2A : Agent ou mélange probablement cancérogène pour l'homme
Carc.3 : Substance préoccupante pour l'homme en raison d'effets cancérogènes possibles (R40)	C : Preuves inadéquates chez l'homme et preuves limitées chez l'animal	2B : Agent ou mélange peut-être cancérogène pour l'homme
	D : Preuves insuffisantes chez l'homme et l'animal E : Indications d'absence de cancérogénicité chez l'homme et chez l'animal	3 : Agent ou mélange inclassables quant-à sa cancérogénicité pour l'homme 4 : Agent ou mélange probablement non cancérogène chez l'homme

► Classification en termes de mutagénicité

UE	
M1 (H340) : Substance dont la capacité d'induire des mutations héréditaires est avérée ou qui sont à considérer comme induisant des mutations héréditaires dans les cellules germinales des êtres humains. Substance dont la capacité d'induire des mutations héréditaires dans les cellules germinales des êtres humains est avérée.	M1A : Classification fondée sur des résultats positifs d'études épidémiologiques humaines. Substance considérée comme induisant des mutations héréditaires dans les cellules germinales des êtres humains. M1B : Classification fondée sur des essais in vivo de mutagénicité sur des cellules germinales et somatiques et qui ont donné un ou des résultats positifs et sur des essais qui ont montré que la substance a des effets mutagènes sur les cellules germinales humaines, sans que la transmission de ces mutations à la descendance n'ait été établie.
M2 (H341) : Substance préoccupantes du fait qu'elle pourrait induire des mutations héréditaires dans les cellules germinales des êtres humains.	

► Classification en termes d'effets reprotoxiques

UE	
R1 (H360 ou H360F ou H360D ou H360FD ou H360Fd ou H360fd) : Reprotoxique avéré ou présumé	R1A : Substance dont la toxicité pour la reproduction humaine est avérée. La classification d'une substance dans cette catégorie s'appuie largement sur des études humaines. R1B : Substance présumée toxique pour la reproduction humaine. La classification d'une substance dans cette catégorie s'appuie largement sur des données provenant d'études animales.
R2 (H361 ou H361f ou H361d ou H361fd) : Substance suspectée d'être toxique pour la reproduction humaine. Les substances sont classées dans cette catégorie lorsque les résultats des études ne sont pas suffisamment probants pour justifier une classification dans la catégorie 1 mais qui font apparaître un effet indésirable sur la fonction sexuelle et la fertilité ou sur le développement.	

Annexe 2. Méthodes analytiques et LQ

Cette annexe contient 1 pages.

AGROLAB : Matrice sols

Désignation	Catégorie d'article	Méthode	LOUI EP	Unités
Cyanures libres	Autres/Sols & Déchets/Analyses	NEN 6655 eq. ISO/DIS 17380	1	mg CN/kg
Cyanures totaux	Autres/Sols & Déchets/Analyses	NEN 6655 eq. ISO/DIS 17380 - DIN ISO 11262	1	mg CN/kg
Indice phénols	Autres/Sols & Déchets/Analyses	EN ISO 14402	0,1	mg/kg
Hydrocarbures totaux par CPG, fraction C10-C40 ; PROFIL ORGANIQUE QUALITATIF (C10 - C40)	Hydrocarbures & COHV/Sols & Déchets/Analyses	CPG/FID Méthode interne, nC10 à nC40 (>C10-C12, >C12-C16, >C16-C20, >C20-C24, >C24-C28, >C28-C32, >C32-C36, >C36-C40) chromatogramme fourni	20	mg/kg
Hydrocarbures totaux par CPG, fraction C10-C40 ; PROFIL ORGANIQUE QUALITATIF (C10 - C40)	Hydrocarbures & COHV/Sols & Déchets/Analyses	CPG/FID Méthode ISO 16703, nC10 à nC40 (>C10-C12, >C12-C16, >C16-C20, >C20-C24, >C24-C28, >C28-C32, >C32-C36, >C36-C40) , chromatogramme fourni	20	mg/kg
Hydrocarbures totaux volatils (C6 - C10) découpage fractions C6-C8 et >C8-C10	Hydrocarbures & COHV/Sols & Déchets/Analyses	HS/CPG/MS méthode interne basé sur ISO 22155 (Head-Space) : Somme des C6 - C10 et découpage fractions C6-C8 et >C8-C10	1	mg/kg
Solvants chlorés (13 composés, chlorure de vinyle inclus)	Hydrocarbures & COHV/Sols & Déchets/Analyses	Méthode interne basé sur ISO 22155 (Head-Space) : 1,1,1-Trichloroéthane, 1,1,2-Trichloroéthane, 1,1-Dichloroéthane, 1,1-Dichloroéthylène, 1,2-Cis-Dichloroéthylène, 1,2-Trans-Dichloroéthylène, 1,2-Dichloroéthane, Chloroforme, Chlorure de vinyle, Dichlorométhane, Tétrachloroéthylène, Tétrachlorure de Carbone, Trichloréthylène	0,02 à 0,1	mg/kg
Solvants chlorés (19 composés MACAOH)	Hydrocarbures & COHV/Sols & Déchets/Analyses	Méthode interne basé sur ISO 22155 (Head-Space) : 1,1,1-Trichloroéthane, 1,1,2-Trichloroéthane, 1,1-Dichloroéthane, 1,1-Dichloroéthylène, 1,2-Cis-Dichloroéthylène, 1,2-Trans-Dichloroéthylène, 1,2-Dichloroéthane, Chloroforme, Chlorure de vinyle, Dichlorométhane, Tétrachloroéthylène, Tétrachlorure de Carbone, Trichloréthylène + extension MACAOH : Chlorométhane, Chloroéthane, Pentachloroéthane, Hexachloroéthane, 1,1,1,2-Tétrachloroéthane, 1,1,2,2-Tétrachloroéthane	0,02 à 0,5	mg/kg
BTEX (5 composés)	Hydrocarbures & COHV/Sols & Déchets/Analyses	Méthode interne basé sur ISO 22155 (Head-Space) : Benzène, Toluène, Ethyl benzène, m+p Xylène, o-Xylène	0,05-0,1	mg/kg
BTEX bilan étendu (13 composés)	Hydrocarbures & COHV/Sols & Déchets/Analyses	Méthode interne basé sur ISO 22155 (Head-Space) : Benzène, Toluène, Ethyl benzène, m+p Xylène, o-Xylène, Naphtalène, Styrene, a-Méthylstyrène, Propylbenzène, iso-Propylbenzène, 1,2,3-Triméthylbenzène, 1,2,4-Triméthylbenzène, 1,3,5-Triméthylbenzène	0,05-0,1	mg/kg
Chlorobenzènes volatils (7 composés)	Hydrocarbures & COHV/Sols & Déchets/Analyses	par HS /GC/MS , basé sur ISO 22155 : Chlorobenzènes volatils :monochlorobenzène ; 1,2-dichlorobenzène ; 1,3-dichlorobenzène ; 1,4-dichlorobenzène ; 1,2,3-trichlorobenzène ; 1,2,4-trichlorobenzène ; 1,2,5-trichlorobenzène	0,1	mg/kg MS
Chlorobenzènes non-volatils (4 composés)	Hydrocarbures & COHV/Sols & Déchets/Analyses	méthode interne, analyse selon ISO 10382 : 1,2,3,4-tétrachlorobenzène ; 1,2,3,5/1,2,4,5-tétrachlorobenzène ; pentachlorobenzène ; hexachlorobenzène	1	µg/kg MS
COV bromés	Hydrocarbures & COHV/Sols & Déchets/Analyses	Méthode interne basé sur ISO 22155 (HS) : Bromochlorométhane, Dibromochlorométhane, Dichlorobromométhane, Dibromoéthane, Tribromométhane (Bromoforme)	0,1	mg/kg
Hydrocarbures par TPH (Liste réduite)	Hydrocarbures & COHV/Sols & Déchets/Analyses	8 fractions aliphatiques + 8 fractions aromatiques (Cf Annexe 1). Analyse par GC/MS méthode interne	-	voir Annexe 1
HAP (16 - liste EPA)	Hydrocarbures & COHV/Sols & Déchets/Analyses	méthode interne : Naphtalène, Acénaphène, Acénaphylène, Anthracène, Benzo(a)anthracène, Benzo(a)pyrène, Benzo(b) fluoranthène, Benzo(g,h,i)pérylène, Benzo(k) fluoranthène, Chrysène, Dibenzo(a,h)anthracène, Fluoranthène, Fluorène, Indéno (1,2,3) pyrène, Phénanthrène, Pyrène	0,05	mg/kg
HAP (16 - liste EPA)	Hydrocarbures & COHV/Sols & Déchets/Analyses	ISO 13877 : Naphtalène, Acénaphène, Acénaphylène, Anthracène, Benzo(a)anthracène, Benzo(a)pyrène, Benzo(b) fluoranthène, Benzo(g,h,i)pérylène, Benzo(k) fluoranthène, Chrysène, Dibenzo(a,h)anthracène, Fluoranthène, Fluorène, Indéno (1,2,3) pyrène, Phénanthrène, Pyrène	0,05	mg/kg
PCB congénères réglementaires (7 composés)	PCB Dioxines et furanes/Sols & Déchets/Analyses	EN ISO 10382 par GC/ECD (ou méthode interne par GC/MS suivant capacité laboratoire) : PCB 28, 52, 101, 118, 138, 153, 180	1	µg/kg
PCB de type dioxine (12 congénères)	PCB Dioxines et furanes/Sols & Déchets/Analyses	Méthode dérivée de la méthode EPA 1613, par CPG SM-HR (PCB n° 77, 81, 105, 114, 118, 123, 126, 156, 157, 167, 169, 189)	1 à 10	ng/kg
Dioxines et furanes (17 congénères)	PCB Dioxines et furanes/Sols & Déchets/Analyses	selon la NF EN 1948 , GC-SM haute résolution -	1	ng/kg
Pesticides organochlorés (21 composés)	Pesticides/Sols & Déchets/Analyses	EN ISO 10382 par GC/ECD (ou méthode interne par GC/MS suivant capacité laboratoire) : HCH alpha, HCH bêta, HCB, Lindane, HCH delta, Heptachlore, cis-Heptachlore époxyde, Endosulfan alpha, Aldrine, Dieldrine, Endrine, Isodrine, Telodrine, Endosulfan alpha, o,p'-DDE, p,p'-DDE, o,p'-DDD, p,p'-DDD, o,p'-DDT, p,p'-DDT, trans-chlordane	1	µg/kg
Pesticides Organo-Azotés	Pesticides/Sols & Déchets/Analyses	Organo-N-pesticides par CPG/SM : Atrazine, Cyanazine, Desméthrine, Prométhrine, Propazine, Simazine, Terbutrine, Terbutylazine	0,1 à 0,2	mg/kg
Pesticides Organo-Phosphorés	Pesticides/Sols & Déchets/Analyses	Organo-N-pesticides par CPG/SM : Azinphos-éthyle, Azinphos-méthyle, Bromophos-éthyle, Bromophos-méthyle, Chloropyrophos-éthyle, Coumaphos, diazinon, Diméthoate, Disulfoton, Ethion, Féntiothion, Fenthion, Malathion, Méthidathon, Mévinphos, Parathion-méthyle, Parathion-éthyle, Pyrazophos, Triazophos, Trifluralin.	0,1 à 0,5	mg/kg
Arsenic	Métaux/Sols & Déchets/Analyses	ICP-AES NF EN ISO 11 885	1	mg As/kg
Baryum	Métaux/Sols & Déchets/Analyses	ICP-AES NF EN ISO 11 885	1	mg Ba/kg
Cadmium	Métaux/Sols & Déchets/Analyses	ICP-AES NF EN ISO 11 885	0,1	mg Cd/kg
Chrome total	Métaux/Sols & Déchets/Analyses	ICP-AES NF EN ISO 11 885	0,2	mg Cr/kg
Chrome hexavalent	Métaux/Sols & Déchets/Analyses	DIN 38405-D24	1	mg CrVI/kg
Cobalt	Métaux/Sols & Déchets/Analyses	ICP-AES NF EN ISO 11 885 (rajouter une minéralisation)	0,5	mg Co/kg
Cuivre	Métaux/Sols & Déchets/Analyses	ICP-AES NF EN ISO 11 885	0,2	mg Cu/kg
Mercuré	Métaux/Sols & Déchets/Analyses	ISO 16772	0,05	mg Hg/kg
Nickel	Métaux/Sols & Déchets/Analyses	ICP-AES NF EN ISO 11 885	0,5	mg Ni/kg
Plomb	Métaux/Sols & Déchets/Analyses	ICP-AES NF EN ISO 11 885	0,5	mg Pb/kg
Sélénium	Métaux/Sols & Déchets/Analyses	ICP-AES NF EN ISO 11 885 (rajouter une minéralisation)	1	mg Se/kg
Zinc	Métaux/Sols & Déchets/Analyses	ICP-AES NF EN ISO 11 885	1	mg Zn/kg
Antimoine	Métaux/Sols & Déchets/Analyses	ICP-AES NF EN ISO 11 885	0,5	mg Sb/kg

Annexe 3. Fiches d'échantillonnage des sols

Cette annexe contient 7 pages.

FICHE D'ECHANTILLONNAGE DES SOLS
Sondage n° : S1

 Intervenant BURGEAP : PBE
 Date : 02/06/2025 Heure : 12h00
 Condition météorologique : Soleil

 Sous-traitant : ATME
 Technique de forage : Trrière mécanique
 Profondeur atteinte (m/sol) : 3
 Diamètre de forage (mm) et gaine : 65

 Confection d'échantillon : BGP 105/10
 ponctuel
 Sous échantillons : /

 Localisation du sondage
 X : 452231.52 Y : 6905251.851
 Projection : LAMBERT II
 Z (sol) - m NGF : 60.5

 Analyses de terrain : PID
 Réf. Matériel : PID CAEN
 *mesure PID de l'air ambiant
 au poste d'échantillonnage : 0

 Préparation de l'échantillon : /
 Méthode d'échantillonnage :
 manuelle

 Niveau de la nappe d'un piézomètre proche
 Pz n° : / NS (m/sol) : /

Doublons : non

 Conditionnement des échantillons :
 pot sol brut (PE / verre)

Sondage pour échantillons témoins : non

Laboratoire : AGROLAB

 Conservation des échantillons :
 glacière

Remarques : /

Date d'envoi au laboratoire : 02/06/2025

Prof. (m)	COUPE GEOLOGIQUE			OBSERVATIONS ET MESURES		
	Lithologie	Description	Venues d'eau / humidité des sols	Observations Corps étrangers	Analyses de terrain	N°
0.00		Dalle béton				
0.20						
0.40						
0.60		Sable beige avec insterstices de limon marron			0 ppmV	S1(0.2-1 m)
0.80						
1.00						
1.20						
1.40					0 ppmV	S1(1-2m)
1.60						
1.80						
2.00		Calcaire altéré				
2.20						
2.40					0 ppmV	S1(2-3m)
2.60						
2.80						
3.00						
3.20						
3.40						
3.60						
3.80						
				REFUS à 3m		

FICHE D'ECHANTILLONNAGE DES SOLS
Sondage n° : S2

 Intervenant BURGEAP : PBE
 Date : 02/06/2025 Heure : 11h10
 Condition météorologique : Soleil

 Sous-traitant : ATME
 Technique de forage : Tarrière mécanique
 Profondeur atteinte (m/sol) : 3
 Diamètre de forage (mm) et gaine : 65

 Confection d'échantillon : BGP 105/10
 ponctuel
 Sous échantillons : /

Localisation du sondage
 X : 452235.196 Y : 6905251.851
 Projection : LAMBERT II
 Z (sol) - m NGF : 60.5

Analyses de terrain : PID
 Réf. Matériel : PID CAEN
 *mesure PID de l'air ambiant
 au poste d'échantillonnage : 0

 Préparation de l'échantillon : /
 Méthode d'échantillonnage :
 manuelle

Niveau de la nappe d'un piézomètre proche
 Pz n° : / NS (m/sol) : /

Doublons : non

 Conditionnement des échantillons :
 pot sol brut (PE / verre)

Sondage pour échantillons témoins : non

Laboratoire : AGROLAB

 Conservation des échantillons :
 glacière

Remarques : /

Date d'envoi au laboratoire : 02/06/2025

Prof. (m)	COUPE GEOLOGIQUE			OBSERVATIONS ET MESURES		
	Lithologie	Description	Venues d'eau / humidité des sols	Observations Corps étrangers	Analyses de terrain	N°
0.00	Dalle béton					
0.20	Sable beige avec interstices de limon marron				0 ppmV	S2(0.2-1 m)
0.40						
0.60						
0.80						
1.00						
1.20						
1.40						
1.60					0 ppmV	S2(1-2m)
1.80						
2.00						
2.20						
2.40						
2.60					0 ppmV	S2(2-3m)
2.80						
3.00						
3.20						
3.40						
3.60						
3.80						
				REFUS à 3m		

FICHE D'ECHANTILLONNAGE DES SOLS
Sondage n° : S3

 Intervenant BURGEAP : PBE
 Date : 02/06/2025 Heure : 11h30
 Condition météorologique : Soleil

 Sous-traitant : ATME
 Technique de forage : Tarrière mécanique
 Profondeur atteinte (m/sol) : 4
 Diamètre de forage (mm) et gaine : 65

 Confection d'échantillon : BGP 105/10
 ponctuel
 Sous échantillons : /

 Localisation du sondage
 X : 452233.603 Y : 6905249.447
 Projection : LAMBERT II
 Z (sol) - m NGF : 60.5

 Analyses de terrain : PID
 Réf. Matériel : PID CAEN
 *mesure PID de l'air ambiant
 au poste d'échantillonnage : 0

 Préparation de l'échantillon : /
 Méthode d'échantillonnage :
 manuelle

 Niveau de la nappe d'un piézomètre proche
 Pz n° : / NS (m/sol) : /

Doublons : non

 Conditionnement des échantillons :
 pot sol brut (PE / verre)

Sondage pour échantillons témoins : non

Laboratoire : AGROLAB

 Conservation des échantillons :
 glacière

Remarques : /

Date d'envoi au laboratoire : 02/06/2025

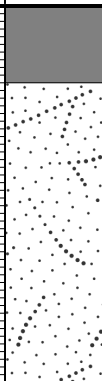
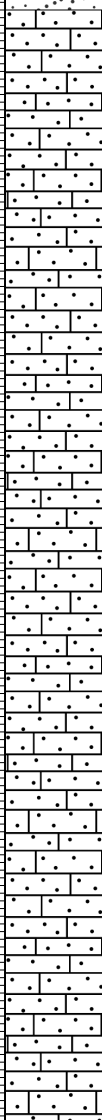
Prof. (m)	COUPE GEOLOGIQUE			OBSERVATIONS ET MESURES			
	Lithologie	Description	Venues d'eau / humidité des sols	Observations Corps étrangers	Analyses de terrain	N°	
0.00		Dalle béton					
0.20		Sable beige avec insterstices de limon marron			0 ppmV	S3(0.2-1 m)	
1.00		Calcaire altéré			0 ppmV	S3(1-2m)	
1.20						0 ppmV	S3(2-3m)
1.40							
1.60							
1.80							
2.00							
2.20							
2.40							
2.60					0 ppmV	S3(3-4m)	
2.80							
3.00							
3.20							
3.40							
3.60							
3.80							

FICHE D'ECHANTILLONNAGE DES SOLS
Sondage n° : S4

 Intervenant BURGEAP : PBE
 Date : 02/06/2025 Heure : 11h45
 Condition météorologique : Soleil

 Sous-traitant : ATME
 Technique de forage : Tarrière mécanique
 Profondeur atteinte (m/sol) : 4
 Diamètre de forage (mm) et gaine : 65

 Confection d'échantillon : BGP 105/10
 ponctuel
 Sous échantillons : /

 Localisation du sondage
 X : 452230.984 Y : 6905248.773
 Projection : LAMBERT II
 Z (sol) - m NGF : 60.5

 Analyses de terrain : PID
 Réf. Matériel : PID CAEN
 *mesure PID de l'air ambiant
 au poste d'échantillonnage : 0

 Préparation de l'échantillon : /
 Méthode d'échantillonnage :
 manuelle

 Niveau de la nappe d'un piézomètre proche
 Pz n° : / NS (m/sol) : /

Doublons : non

 Conditionnement des échantillons :
 pot sol brut (PE / verre)

Sondage pour échantillons témoins : non

Laboratoire : AGROLAB

 Conservation des échantillons :
 glacière

Remarques : /

Date d'envoi au laboratoire : 02/06/2025

Prof. (m)	COUPE GEOLOGIQUE			OBSERVATIONS ET MESURES		
	Lithologie	Description	Venues d'eau / humidité des sols	Observations Corps étrangers	Analyses de terrain	N°
0.00		Dalle béton				
0.20			Remblais sablo-graveleux beige		0 ppmV	S4(0.2-1 m)
0.40						
0.60						
0.80						
1.00		Calcaire altéré		0 ppmV	S4(1-2m)	
1.20						
1.40						
1.60						
1.80						
2.00						
2.20						
2.40						
2.60				0 ppmV	S4(2-3m)	
2.80						
3.00						
3.20						
3.40						
3.60						
3.80				0 ppmV	S4(3-4m)	

FICHE D'ECHANTILLONNAGE DES SOLS

Sondage n° : S5 Intervenant BURGEAP : PBE Date : 02/06/2025 Heure : 10h20 Condition météorologique : Soleil		Sous-traitant : ATME Technique de forage : Tarrière mécanique Profondeur atteinte (m/sol) : 2 Diamètre de forage (mm) et gaine : 65		Confection d'échantillon : BGP 105/10 ponctuel Sous échantillons : /	
Localisation du sondage X : 452263.668 Y : 6905248.807 Projection : LAMBERT II Z (sol) - m NGF : 60.5		Analyses de terrain : PID Réf. Matériel : PID CAEN *mesure PID de l'air ambiant au poste d'échantillonnage : 0		Préparation de l'échantillon : / Méthode d'échantillonnage : manuelle	
Niveau de la nappe d'un piézomètre proche Pz n° : / NS (m/sol) : /		Doublons : non		Conditionnement des échantillons : pot sol brut (PE / verre)	
Sondage pour échantillons témoins : non		Laboratoire : AGROLAB		Conservation des échantillons : glacière	
Remarques : /		Date d'envoi au laboratoire : 02/06/2025			

Prof. (m)	COUPE GEOLOGIQUE			OBSERVATIONS ET MESURES		
	Lithologie	Description	Venues d'eau / humidité des sols	Observations Corps étrangers	Analyses de terrain	N°
0.00	Dalle béton					
0.10						
0.20						
0.30						
0.40						
0.50						
0.60						
0.70						
0.80						
0.90						
1.00	Calcaire altéré				0 ppmV	S5(0.2-1 m)
1.10						
1.20						
1.30						
1.40						
1.50						
1.60						
1.70						
1.80						
1.90						
					0 ppmV	S5(1-2m)

FICHE D'ECHANTILLONNAGE DES SOLS
Sondage n° : S6

 Intervenant BURGEAP : PBE
 Date : 02/06/2025 Heure : 10h30
 Condition météorologique : Soleil

 Sous-traitant : ATME
 Technique de forage : Tarrière mécanique
 Profondeur atteinte (m/sol) : 2
 Diamètre de forage (mm) et gaine : 65

 Confection d'échantillon : BGP 105/10
 ponctuel
 Sous échantillons : /

 Localisation du sondage
 X : 452268.722 Y : 6905259.559
 Projection : LAMBERT II
 Z (sol) - m NGF : 60.5

 Analyses de terrain : PID
 Réf. Matériel : PID CAEN
 *mesure PID de l'air ambiant
 au poste d'échantillonnage : 0

 Préparation de l'échantillon : /
 Méthode d'échantillonnage : manuelle

 Niveau de la nappe d'un piézomètre proche
 Pz n° : / NS (m/sol) : /

Doublons : non

 Conditionnement des échantillons :
 pot sol brut (PE / verre)

Sondage pour échantillons témoins : non

Laboratoire : AGROLAB

 Conservation des échantillons :
 glacière

Remarques : /

Date d'envoi au laboratoire : 02/06/2025

Prof. (m)	COUPE GEOLOGIQUE			OBSERVATIONS ET MESURES			
	Lithologie	Description	Venues d'eau / humidité des sols	Observations Corps étrangers	Analyses de terrain	N°	
0.00	Dalle béton						
0.10							
0.20							
0.30							
0.40							
0.50							
0.60						0 ppmV	S6(0.2-1 m)
0.70							
0.80							
0.90							
1.00	Calcaire altéré						
1.10							
1.20							
1.30							
1.40							
1.50						0 ppmV	S6(1-2m)
1.60							
1.70							
1.80							
1.90							

FICHE D'ECHANTILLONNAGE DES SOLS
Sondage n° : S7

 Intervenant BURGEAP : PBE
 Date : 02/06/2025 Heure : 10h50
 Condition météorologique : Soleil

 Sous-traitant : ATME
 Technique de forage : Tarrière mécanique
 Profondeur atteinte (m/sol) : 1.5
 Diamètre de forage (mm) et gaine : 65

 Confection d'échantillon : BGP 105/10
 ponctuel
 Sous échantillons : /

Localisation du sondage
 X : 452245.687 Y : 6905256.496
 Projection : LAMBERT II
 Z (sol) - m NGF : 60.5

Analyses de terrain : PID
 Réf. Matériel : PID CAEN
 *mesure PID de l'air ambiant
 au poste d'échantillonnage : 0

Préparation de l'échantillon : /

Niveau de la nappe d'un piézomètre proche
 Pz n° : / NS (m/sol) : /

Doublons : non

 Méthode d'échantillonnage :
 manuelle

Sondage pour échantillons témoins : non

Laboratoire : AGROLAB

 Conditionnement des échantillons :
 pot sol brut (PE / verre)

Remarques : /

Date d'envoi au laboratoire : 02/06/2025

 Conservation des échantillons :
 glacière

Prof. (m)	COUPE GEOLOGIQUE			OBSERVATIONS ET MESURES		
	Lithologie	Description	Venues d'eau / humidité des sols	Observations Corps étrangers	Analyses de terrain	N°
0.00		Dalle béton				
0.10						
0.20		Remblais sablo-graveleux beige avec interstices de limon marron			0 ppmV	S7(0.2-1 m)
0.30						
0.40						
0.50						
0.60						
0.70						
0.80						
0.90						
1.00						
1.10						
1.20		Calcaire altéré			0 ppmV	S7(1-1.5 m)
1.30						
1.40						
1.50						
1.60				REFUS à 1.5m		
1.70						
1.80						
1.90						
2.00						

Annexe 4. Bordereaux d'analyse des sols

Cette annexe contient 46 pages.

AL-West B.V.

Dortmundstraat 16B, 7418 BH Deventer, the Netherlands
Tel. +31(0)570 788110
e-Mail: info@al-west.nl, www.al-west.nl

BURGEAP (ROUEN 76)
Madame Stéphanie MATIFAT
143 Avenue de Verdun
92130 ISSY-LES-MOULINEAUX
FRANCE

Date 11.06.2025
N° Client 35004318

RAPPORT D'ANALYSES

Cde 1565153 NO60.P0622 - Imprimerie CAEN - BDC NO60.P0239-S
N° échant. 117883 Solide / Eluat
Date de validation 03.06.2025
Prélèvement 02.06.2025
Prélèvement par: Client (PBE)
Spécification des échantillons S1(0,2-1)

Unité Résultat Limite Quant. Incert. Résultat % Méthode

Prétraitement des échantillons

	Unité	Résultat	Limite Quant.	Inc. Résultat %	Méthode
Broyeur à mâchoires		°			méthode interne
Matière sèche	%	89,9	0,01	+/- 1	NEN-EN 15934
Prétraitement de l'échantillon		°			Conforme à NEN-EN 16179

Prétraitement pour analyses des métaux

	Unité	Résultat	Limite Quant.	Inc. Résultat %	Méthode
Minéralisation à l'eau régale		°			NF-EN 16174; NF EN 13657 (déchets)

Métaux

	Unité	Résultat	Limite Quant.	Inc. Résultat %	Méthode
Arsenic (As)	mg/kg Ms	8,0	1	+/- 15	Minéralisation conforme à NEN-EN-ISO 54321, mesure conforme à NEN-EN-ISO 11885
Cadmium (Cd)	mg/kg Ms	0,2	0,1	+/- 21	Minéralisation conforme à NEN-EN-ISO 54321, mesure conforme à NEN-EN-ISO 11885
Chrome (Cr)	mg/kg Ms	12	0,2	+/- 12	Minéralisation conforme à NEN-EN-ISO 54321, mesure conforme à NEN-EN-ISO 11885
Cuivre (Cu)	mg/kg Ms	5,0	0,2	+/- 20	Minéralisation conforme à NEN-EN-ISO 54321, mesure conforme à NEN-EN-ISO 11885
Mercure (Hg)	mg/kg Ms	<0,05	0,05		conforme à NEN 6950 (digestion conf. à NEN 6961/NEN-EN-ISO 54321, mesure conforme à NEN-ISO 16772)
Nickel (Ni)	mg/kg Ms	11	0,5	+/- 11	Minéralisation conforme à NEN-EN-ISO 54321, mesure conforme à NEN-EN-ISO 11885
Plomb (Pb)	mg/kg Ms	8,4	0,5	+/- 11	Minéralisation conforme à NEN-EN-ISO 54321, mesure conforme à NEN-EN-ISO 11885
Zinc (Zn)	mg/kg Ms	20	1	+/- 22	Minéralisation conforme à NEN-EN-ISO 54321, mesure conforme à NEN-EN-ISO 11885

Hydrocarbures Aromatiques Polycycliques (ISO)

	Unité	Résultat	Limite Quant.	Inc. Résultat %	Méthode
Naphtalène	mg/kg Ms	<0,050	0,05		équivalent à NF EN 16181
Acénaphthylène	mg/kg Ms	<0,050	0,05		équivalent à NF EN 16181
Acénaphthène	mg/kg Ms	<0,050	0,05		équivalent à NF EN 16181
Fluorène	mg/kg Ms	<0,050	0,05		équivalent à NF EN 16181
Phénanthrène	mg/kg Ms	<0,050	0,05		équivalent à NF EN 16181
Anthracène	mg/kg Ms	<0,050	0,05		équivalent à NF EN 16181

Les paramètres réalisés par AL-West BV sont accrédités selon la norme EN ISO/IEC 17025:2017. Seuls les paramètres non accrédités et/ou externalisés sont marqués du symbole "°".

AL-West B.V.

Dortmundstraat 16B, 7418 BH Deventer, the Netherlands
Tel. +31(0)570 788110
e-Mail: info@al-west.nl, www.al-west.nl



AGROLAB GROUP

Your labs. Your service.

Date 11.06.2025

N° Client 35004318

RAPPORT D'ANALYSES

Cde

1565153 NO60.P0622 - Imprimerie CAEN - BDC NO60.P0239-S

N° échant.

117883 Solide / Eluat

Spécification des échantillons

S1(0,2-1)

	Unité	Résultat	Limite Quant.	Incert. Résultat %	Méthode
Fluoranthène	mg/kg Ms	<0,050	0,05		équivalent à NF EN 16181
Pyrène	mg/kg Ms	<0,050	0,05		équivalent à NF EN 16181
Benzo(a)anthracène	mg/kg Ms	<0,050	0,05		équivalent à NF EN 16181
Chrysène	mg/kg Ms	<0,050	0,05		équivalent à NF EN 16181
Benzo(b)fluoranthène	mg/kg Ms	<0,050	0,05		équivalent à NF EN 16181
Benzo(k)fluoranthène	mg/kg Ms	<0,050	0,05		équivalent à NF EN 16181
Benzo(a)pyrène	mg/kg Ms	<0,050	0,05		équivalent à NF EN 16181
Dibenzo(a,h)anthracène	mg/kg Ms	<0,050	0,05		équivalent à NF EN 16181
Benzo(g,h,i)peryène	mg/kg Ms	<0,050	0,05		équivalent à NF EN 16181
Indéno(1,2,3-cd)pyrène	mg/kg Ms	<0,050	0,05		équivalent à NF EN 16181
HAP (6 Borneff) - somme	mg/kg Ms	n.d.			équivalent à NF EN 16181
Somme HAP (VROM)	mg/kg Ms	n.d.			équivalent à NF EN 16181
HAP (EPA) - somme	mg/kg Ms	n.d.			équivalent à NF EN 16181

Composés aromatiques

Benzène	mg/kg Ms	<0,05	0,05		ISO 22155
Toluène	mg/kg Ms	<0,05	0,05		ISO 22155
Ethylbenzène	mg/kg Ms	<0,05	0,05		ISO 22155
m,p-Xylène	mg/kg Ms	<0,10	0,1		ISO 22155
o-Xylène	mg/kg Ms	<0,050	0,05		ISO 22155
Naphtalène	mg/kg Ms	<0,10	0,1		ISO 22155
Somme Xylènes	mg/kg Ms	n.d.			ISO 22155

COHV

Chlorure de Vinyle	mg/kg Ms	<0,02	0,02		ISO 22155
Dichlorométhane	mg/kg Ms	<0,05	0,05		ISO 22155
Trichlorométhane	mg/kg Ms	<0,05	0,05		ISO 22155
Tétrachlorométhane	mg/kg Ms	<0,05	0,05		ISO 22155
Trichloroéthylène	mg/kg Ms	<0,05	0,05		ISO 22155
Tétrachloroéthylène	mg/kg Ms	<0,05	0,05		ISO 22155
1,1,1-Trichloroéthane	mg/kg Ms	<0,05	0,05		ISO 22155
1,1,2-Trichloroéthane	mg/kg Ms	<0,05	0,05		ISO 22155
1,1-Dichloroéthane	mg/kg Ms	<0,10	0,1		ISO 22155
1,2-Dichloroéthane	mg/kg Ms	<0,05	0,05		ISO 22155
1,1-Dichloroéthylène	mg/kg Ms	<0,10	0,1		ISO 22155
cis-1,2-Dichloroéthylène	mg/kg Ms	<0,0250	0,025		ISO 22155
Trans-1,2-Dichloroéthylène	mg/kg Ms	<0,0250	0,025		ISO 22155
Somme cis/trans-1,2-Dichloroéthylènes	mg/kg Ms	n.d.			ISO 22155

Hydrocarbures totaux (ISO)

Fraction aliphatique C5-C6	mg/kg Ms	<0,40	0,4		conforme à NEN-EN-ISO 16558-1
Fraction aliphatique >C6-C8	mg/kg Ms	<0,20	0,2		conforme à NEN-EN-ISO 16558-1
Fraction aliphatique >C8-C10	mg/kg Ms	<0,20	0,2		conforme à NEN-EN-ISO 16558-1
Fraction aromatique >C6-C8	mg/kg Ms	<0,20	0,2		conforme à NEN-EN-ISO 16558-1
Fraction aromatique >C8-C10	mg/kg Ms	<0,20	0,2		conforme à NEN-EN-ISO 16558-1
Fraction >C6-C8	mg/kg Ms	<0,40 x)	0,4		conforme à NEN-EN-ISO 16558-1
Fraction C8-C10	mg/kg Ms	<0,40 x)	0,4		conforme à NEN-EN-ISO 16558-1
Fraction C5-C10	mg/kg Ms	<1,0 x)	1		conforme à NEN-EN-ISO 16558-1
Hydrocarbures totaux C10-C40	mg/kg Ms	<20,0	20		ISO 16703

Les paramètres réalisés par AL-West BV sont accrédités selon la norme EN ISO/IEC 17025:2017. Seuls les paramètres non accrédités et/ou externalisés sont marqués "x)".

Kamer van Koophandel Directeur
Nr. 08110898 ppa. Marc van Gelder
VAT/BTW-ID-Nr.: Dr. Paul Wimmer
NL 811132559 B01

page 2 de 3



AL-West B.V.

Dortmundstraat 16B, 7418 BH Deventer, the Netherlands
Tel. +31(0)570 788110
e-Mail: info@al-west.nl, www.al-west.nl



AGROLAB GROUP

Your labs. Your service.

Date 11.06.2025

N° Client 35004318

RAPPORT D'ANALYSES

Cde **1565153 NO60.P0622 - Imprimerie CAEN - BDC NO60.P0239-S**
N° échant. **117883 Solide / Eluat**
Spécification des échantillons **S1(0,2-1)**

	Unité	Résultat	Limite Quant.	Incert. Résultat %	Méthode
Fraction C10-C12	^{*)} mg/kg Ms	<4,0	4		ISO 16703
Fraction C12-C16	^{*)} mg/kg Ms	<4,0	4		ISO 16703
Fraction C16-C20	^{*)} mg/kg Ms	<2,0	2		ISO 16703
Fraction C20-C24	^{*)} mg/kg Ms	<2,0	2		ISO 16703
Fraction C24-C28	^{*)} mg/kg Ms	<2,0	2		ISO 16703
Fraction C28-C32	^{*)} mg/kg Ms	<2,0	2		ISO 16703
Fraction C32-C36	^{*)} mg/kg Ms	<2,0	2		ISO 16703
Fraction C36-C40	^{*)} mg/kg Ms	<2,0	2		ISO 16703

x) Les résultats ne tiennent pas compte des teneurs en dessous des seuils de quantification.

Explication: dans la colonne de résultats "<" signifie inférieur à la limite de quantification; n.d. signifie non déterminé.

Le calcul de l'incertitude de mesure analytique combinée et élargie mentionné dans le présent rapport est basé sur le GUM (Guide pour l'expression de l'incertitude de mesure, BIPM, CEI, FICC, ISO, UICPA, UIPPA et OIML, 2008) et Nordtest Report (Manuel pour le calcul de l'incertitude de mesure dans les laboratoires d'analyse de l'environnement (TR 537 (ed. 4) 2017). Le facteur d'élargissement utilisé est 2 pour un niveau de probabilité de 95% (intervalle de confiance).

ISDI 12/12/2014: Déchets inertes-Arrêté du 12/12/2014

Les analyses réalisées sur solide sont calculées sur la matière sèche. Les analyses marquées ° sont quantifiées par rapport à l'échantillon original.

Date de prise en charge: 03.06.2025

Fin des analyses: 10.06.2025

Les résultats portent exclusivement sur les échantillons analysés. Si le laboratoire n'est pas responsable de l'échantillonnage, les résultats correspondent à l'échantillon tel qu'il a été reçu. Le laboratoire n'est pas responsable des informations fournies par le client. Les informations du client, le cas échéant, présentées dans le présent rapport d'essai ne sont pas soumises à l'accréditation du laboratoire et peuvent affecter la validité des résultats d'essai. La reproduction d'extraits de ce rapport sans notre autorisation écrite n'est pas autorisée.

AL-West B.V. Melle Mylène Magnenet, Tel. +33/380680156
Chargée relation clientèle

Les paramètres réalisés par AL-West BV sont accrédités selon la norme EN ISO/IEC 17025:2017. Seuls les paramètres non accrédités et/ou externalisés sont marqués du symbole "*)".

AL-West B.V.

Dortmundstraat 16B, 7418 BH Deventer, the Netherlands
Tel. +31(0)570 788110
e-Mail: info@al-west.nl, www.al-west.nl

BURGEAP (ROUEN 76)
Madame Stéphanie MATIFAT
143 Avenue de Verdun
92130 ISSY-LES-MOULINEAUX
FRANCE

Date 11.06.2025
N° Client 35004318

RAPPORT D'ANALYSES

Cde 1565153 NO60.P0622 - Imprimerie CAEN - BDC NO60.P0239-S
N° échant. 117884 Solide / Eluat
Date de validation 03.06.2025
Prélèvement 02.06.2025
Prélèvement par: Client (PBE)
Spécification des échantillons S1(2-3)

Unité Résultat Limite Quant. Incert. Résultat % Méthode

Prétraitement des échantillons

Matière sèche	%	°	91,9	0,01	+/- 1		NEN-EN 15934
Prétraitement de l'échantillon		°					Conforme à NEN-EN 16179

Prétraitement pour analyses des métaux

Minéralisation à l'eau régale		°					NF-EN 16174; NF EN 13657 (déchets)
-------------------------------	--	---	--	--	--	--	------------------------------------

Métaux

Arsenic (As)	mg/kg Ms		4,2	1	+/- 15		Minéralisation conforme à NEN-EN-ISO 54321, mesure conforme à NEN-EN-ISO 11885
Cadmium (Cd)	mg/kg Ms		<0,1	0,1			Minéralisation conforme à NEN-EN-ISO 54321, mesure conforme à NEN-EN-ISO 11885
Chrome (Cr)	mg/kg Ms		8,2	0,2	+/- 12		Minéralisation conforme à NEN-EN-ISO 54321, mesure conforme à NEN-EN-ISO 11885
Cuivre (Cu)	mg/kg Ms		1,1	0,2	+/- 20		Minéralisation conforme à NEN-EN-ISO 54321, mesure conforme à NEN-EN-ISO 11885
Mercure (Hg)	mg/kg Ms		<0,05	0,05			conforme à NEN 6950 (digestion conf. à NEN 6961/NEN-EN-ISO 54321, mesure conforme à NEN-ISO 16772)
Nickel (Ni)	mg/kg Ms		6,7	0,5	+/- 11		Minéralisation conforme à NEN-EN-ISO 54321, mesure conforme à NEN-EN-ISO 11885
Plomb (Pb)	mg/kg Ms		2,9	0,5	+/- 11		Minéralisation conforme à NEN-EN-ISO 54321, mesure conforme à NEN-EN-ISO 11885
Zinc (Zn)	mg/kg Ms		9,4	1	+/- 22		Minéralisation conforme à NEN-EN-ISO 54321, mesure conforme à NEN-EN-ISO 11885

Hydrocarbures Aromatiques Polycycliques (ISO)

Naphtalène	mg/kg Ms		<0,050	0,05			équivalent à NF EN 16181
Acénaphthylène	mg/kg Ms		<0,050	0,05			équivalent à NF EN 16181
Acénaphène	mg/kg Ms		<0,050	0,05			équivalent à NF EN 16181
Fluorène	mg/kg Ms		<0,050	0,05			équivalent à NF EN 16181
Phénanthrène	mg/kg Ms		<0,050	0,05			équivalent à NF EN 16181
Anthracène	mg/kg Ms		<0,050	0,05			équivalent à NF EN 16181
Fluoranthène	mg/kg Ms		<0,050	0,05			équivalent à NF EN 16181

Les paramètres réalisés par AL-West BV sont accrédités selon la norme EN ISO/IEC 17025:2017. Seuls les paramètres non accrédités et/ou externalisés sont marqués du symbole "°".

AL-West B.V.

Dortmundstraat 16B, 7418 BH Deventer, the Netherlands
Tel. +31(0)570 788110
e-Mail: info@al-west.nl, www.al-west.nl



AGROLAB GROUP

Your labs. Your service.

Date 11.06.2025

N° Client 35004318

RAPPORT D'ANALYSES

Cde **1565153 NO60.P0622 - Imprimerie CAEN - BDC NO60.P0239-S**
N° échant. **117884 Solide / Eluat**
Spécification des échantillons **S1(2-3)**

	Unité	Résultat	Limite Quant.	Incert. Résultat %	Méthode
<i>Pyrène</i>	mg/kg Ms	<0,050	0,05		équivalent à NF EN 16181
<i>Benzo(a)anthracène</i>	mg/kg Ms	<0,050	0,05		équivalent à NF EN 16181
<i>Chrysène</i>	mg/kg Ms	<0,050	0,05		équivalent à NF EN 16181
<i>Benzo(b)fluoranthène</i>	mg/kg Ms	<0,050	0,05		équivalent à NF EN 16181
<i>Benzo(k)fluoranthène</i>	mg/kg Ms	<0,050	0,05		équivalent à NF EN 16181
<i>Benzo(a)pyrène</i>	mg/kg Ms	<0,050	0,05		équivalent à NF EN 16181
<i>Dibenzo(a,h)anthracène</i>	mg/kg Ms	<0,050	0,05		équivalent à NF EN 16181
<i>Benzo(g,h,i)peryène</i>	mg/kg Ms	<0,050	0,05		équivalent à NF EN 16181
<i>Indéno(1,2,3-cd)pyrène</i>	mg/kg Ms	<0,050	0,05		équivalent à NF EN 16181
HAP (6 Borneff) - somme	mg/kg Ms	n.d.			équivalent à NF EN 16181
Somme HAP (VROM)	mg/kg Ms	n.d.			équivalent à NF EN 16181
HAP (EPA) - somme	mg/kg Ms	n.d.			équivalent à NF EN 16181

Composés aromatiques

Benzène	mg/kg Ms	<0,05	0,05		ISO 22155
Toluène	mg/kg Ms	<0,05	0,05		ISO 22155
Ethylbenzène	mg/kg Ms	<0,05	0,05		ISO 22155
<i>m,p-Xylène</i>	mg/kg Ms	<0,10	0,1		ISO 22155
<i>o-Xylène</i>	mg/kg Ms	<0,050	0,05		ISO 22155
Naphtalène	mg/kg Ms	<0,10	0,1		ISO 22155
Somme Xylènes	mg/kg Ms	n.d.			ISO 22155

COHV

Chlorure de Vinyle	mg/kg Ms	<0,02	0,02		ISO 22155
Dichlorométhane	mg/kg Ms	<0,05	0,05		ISO 22155
Trichlorométhane	mg/kg Ms	<0,05	0,05		ISO 22155
Tétrachlorométhane	mg/kg Ms	<0,05	0,05		ISO 22155
Trichloroéthylène	mg/kg Ms	<0,05	0,05		ISO 22155
Tétrachloroéthylène	mg/kg Ms	<0,05	0,05		ISO 22155
1,1,1-Trichloroéthane	mg/kg Ms	<0,05	0,05		ISO 22155
1,1,2-Trichloroéthane	mg/kg Ms	<0,05	0,05		ISO 22155
1,1-Dichloroéthane	mg/kg Ms	<0,10	0,1		ISO 22155
1,2-Dichloroéthane	mg/kg Ms	<0,05	0,05		ISO 22155
1,1-Dichloroéthylène	mg/kg Ms	<0,10	0,1		ISO 22155
<i>cis-1,2-Dichloroéthylène</i>	mg/kg Ms	<0,0250	0,025		ISO 22155
<i>Trans-1,2-Dichloroéthylène</i>	mg/kg Ms	<0,0250	0,025		ISO 22155
Somme cis/trans-1,2-Dichloroéthylènes	mg/kg Ms	n.d.			ISO 22155

Hydrocarbures totaux (ISO)

<i>Fraction aliphatique C5-C6</i>	mg/kg Ms	<0,40	0,4		conforme à NEN-EN-ISO 16558-1
<i>Fraction aliphatique >C6-C8</i>	mg/kg Ms	<0,20	0,2		conforme à NEN-EN-ISO 16558-1
<i>Fraction aliphatique >C8-C10</i>	mg/kg Ms	<0,20	0,2		conforme à NEN-EN-ISO 16558-1
<i>Fraction aromatique >C6-C8</i>	mg/kg Ms	<0,20	0,2		conforme à NEN-EN-ISO 16558-1
<i>Fraction aromatique >C8-C10</i>	mg/kg Ms	<0,20	0,2		conforme à NEN-EN-ISO 16558-1
Fraction >C6-C8	mg/kg Ms	<0,40 x)	0,4		conforme à NEN-EN-ISO 16558-1
Fraction C8-C10	mg/kg Ms	<0,40 x)	0,4		conforme à NEN-EN-ISO 16558-1
Fraction C5-C10	mg/kg Ms	<1,0 x)	1		conforme à NEN-EN-ISO 16558-1
Hydrocarbures totaux C10-C40	mg/kg Ms	<20,0	20		ISO 16703
Fraction C10-C12 *)	mg/kg Ms	<4,0	4		ISO 16703

Les paramètres réalisés par AL-West BV sont accrédités selon la norme EN ISO/IEC 17025:2017. Seuls les paramètres non accrédités et/ou externalisés sont marqués "x)".

Kamer van Koophandel Directeur
Nr. 08110898 ppa. Marc van Gelder
VAT/BTW-ID-Nr.: Dr. Paul Wimmer
NL 811132559 B01

page 2 de 3



AL-West B.V.

Dortmundstraat 16B, 7418 BH Deventer, the Netherlands
Tel. +31(0)570 788110
e-Mail: info@al-west.nl, www.al-west.nl

Date 11.06.2025
N° Client 35004318

RAPPORT D'ANALYSES

Cde **1565153 NO60.P0622 - Imprimerie CAEN - BDC NO60.P0239-S**
N° échant. **117884 Solide / Eluat**
Spécification des échantillons **S1(2-3)**

	Unité	Résultat	Limite Quant.	Incert. Résultat %	Méthode
Fraction C12-C16) mg/kg Ms	<4,0	4		ISO 16703
Fraction C16-C20) mg/kg Ms	<2,0	2		ISO 16703
Fraction C20-C24) mg/kg Ms	<2,0	2		ISO 16703
Fraction C24-C28) mg/kg Ms	<2,0	2		ISO 16703
Fraction C28-C32) mg/kg Ms	<2,0	2		ISO 16703
Fraction C32-C36) mg/kg Ms	<2,0	2		ISO 16703
Fraction C36-C40) mg/kg Ms	<2,0	2		ISO 16703

x) Les résultats ne tiennent pas compte des teneurs en dessous des seuils de quantification.

Explication: dans la colonne de résultats "<" signifie inférieur à la limite de quantification; n.d. signifie non déterminé.

Le calcul de l'incertitude de mesure analytique combinée et élargie mentionné dans le présent rapport est basé sur le GUM (Guide pour l'expression de l'incertitude de mesure, BIPM, CEI, FICC, ISO, UICPA, UIPPA et OIML, 2008) et Nordtest Report (Manuel pour le calcul de l'incertitude de mesure dans les laboratoires d'analyse de l'environnement (TR 537 (ed. 4) 2017)). Le facteur d'élargissement utilisé est 2 pour un niveau de probabilité de 95% (intervalle de confiance).

ISDI 12/12/2014: Déchets inertes-Arrêté du 12/12/2014

Les analyses réalisées sur solide sont calculées sur la matière sèche. Les analyses marquées ° sont quantifiées par rapport à l'échantillon original.

Date de prise en charge: 03.06.2025

Fin des analyses: 10.06.2025

Les résultats portent exclusivement sur les échantillons analysés. Si le laboratoire n'est pas responsable de l'échantillonnage, les résultats correspondent à l'échantillon tel qu'il a été reçu. Le laboratoire n'est pas responsable des informations fournies par le client. Les informations du client, le cas échéant, présentées dans le présent rapport d'essai ne sont pas soumises à l'accréditation du laboratoire et peuvent affecter la validité des résultats d'essai. La reproduction d'extraits de ce rapport sans notre autorisation écrite n'est pas autorisée.



AL-West B.V. Melle Mylène Magnenet, Tel. +33/380680156
Chargée relation clientèle

AL-West B.V.

Dortmundstraat 16B, 7418 BH Deventer, the Netherlands
Tel. +31(0)570 788110
e-Mail: info@al-west.nl, www.al-west.nl

BURGEAP (ROUEN 76)
Madame Stéphanie MATIFAT
143 Avenue de Verdun
92130 ISSY-LES-MOULINEAUX
FRANCE

Date 11.06.2025
N° Client 35004318

RAPPORT D'ANALYSES

Cde 1565153 NO60.P0622 - Imprimerie CAEN - BDC NO60.P0239-S
N° échant. 117885 Solide / Eluat
Date de validation 03.06.2025
Prélèvement 02.06.2025
Prélèvement par: Client (PBE)
Spécification des échantillons S2(0,2-1)

Unité Résultat Limite Quant. Incert. Résultat % Méthode

Prétraitement des échantillons

Unité	Résultat	Limite Quant.	Incet. Résultat %	Méthode
Broyeur à mâchoires	°			méthode interne
Matière sèche %	90,0	0,01	+/- 1	NEN-EN 15934
Prétraitement de l'échantillon	°			Conforme à NEN-EN 16179

Prétraitement pour analyses des métaux

Unité	Résultat	Limite Quant.	Incet. Résultat %	Méthode
Minéralisation à l'eau régale	°			NF-EN 16174; NF EN 13657 (déchets)

Métaux

Unité	Résultat	Limite Quant.	Incet. Résultat %	Méthode
Arsenic (As) mg/kg Ms	12	1	+/- 15	Minéralisation conforme à NEN-EN-ISO 54321, mesure conforme à NEN-EN-ISO 11885
Cadmium (Cd) mg/kg Ms	0,4	0,1	+/- 21	Minéralisation conforme à NEN-EN-ISO 54321, mesure conforme à NEN-EN-ISO 11885
Chrome (Cr) mg/kg Ms	11	0,2	+/- 12	Minéralisation conforme à NEN-EN-ISO 54321, mesure conforme à NEN-EN-ISO 11885
Cuivre (Cu) mg/kg Ms	2,0	0,2	+/- 20	Minéralisation conforme à NEN-EN-ISO 54321, mesure conforme à NEN-EN-ISO 11885
Mercure (Hg) mg/kg Ms	<0,05	0,05		conforme à NEN 6950 (digestion conf. à NEN 6961/NEN-EN-ISO 54321, mesure conforme à NEN-ISO 16772)
Nickel (Ni) mg/kg Ms	13	0,5	+/- 11	Minéralisation conforme à NEN-EN-ISO 54321, mesure conforme à NEN-EN-ISO 11885
Plomb (Pb) mg/kg Ms	4,5	0,5	+/- 11	Minéralisation conforme à NEN-EN-ISO 54321, mesure conforme à NEN-EN-ISO 11885
Zinc (Zn) mg/kg Ms	32	1	+/- 22	Minéralisation conforme à NEN-EN-ISO 54321, mesure conforme à NEN-EN-ISO 11885

Hydrocarbures Aromatiques Polycycliques (ISO)

Unité	Résultat	Limite Quant.	Incet. Résultat %	Méthode
Naphtalène mg/kg Ms	0,12	0,05	+/- 27	équivalent à NF EN 16181
Acénaphthylène mg/kg Ms	<0,050	0,05		équivalent à NF EN 16181
Acénaphène mg/kg Ms	<0,050	0,05		équivalent à NF EN 16181
Fluorène mg/kg Ms	0,066	0,05	+/- 46	équivalent à NF EN 16181
Phénanthrène mg/kg Ms	0,30	0,05	+/- 20	équivalent à NF EN 16181
Anthracène mg/kg Ms	0,49	0,05	+/- 24	équivalent à NF EN 16181

Les paramètres réalisés par AL-West BV sont accrédités selon la norme EN ISO/IEC 17025:2017. Seuls les paramètres non accrédités et/ou externalisés sont marqués du symbole "°".

AL-West B.V.

Dortmundstraat 16B, 7418 BH Deventer, the Netherlands
Tel. +31(0)570 788110
e-Mail: info@al-west.nl, www.al-west.nl



AGROLAB GROUP

Your labs. Your service.

Date 11.06.2025

N° Client 35004318

RAPPORT D'ANALYSES

Cde

1565153 NO60.P0622 - Imprimerie CAEN - BDC NO60.P0239-S

N° échant.

117885 Solide / Eluat

Spécification des échantillons

S2(0,2-1)

	Unité	Résultat	Limite Quant.	Incert. Résultat %	Méthode
Fluoranthène	mg/kg Ms	1,9	0,05	+/- 17	équivalent à NF EN 16181
Pyrène	mg/kg Ms	1,4	0,05	+/- 19	équivalent à NF EN 16181
Benzo(a)anthracène	mg/kg Ms	0,97	0,05	+/- 14	équivalent à NF EN 16181
Chrysène	mg/kg Ms	0,79	0,05	+/- 14	équivalent à NF EN 16181
Benzo(b)fluoranthène	mg/kg Ms	0,60	0,05	+/- 12	équivalent à NF EN 16181
Benzo(k)fluoranthène	mg/kg Ms	0,38	0,05	+/- 14	équivalent à NF EN 16181
Benzo(a)pyrène	mg/kg Ms	0,84	0,05	+/- 14	équivalent à NF EN 16181
Dibenzo(a,h)anthracène	mg/kg Ms	0,078	0,05	+/- 15	équivalent à NF EN 16181
Benzo(g,h,i)pérylène	mg/kg Ms	0,34	0,05	+/- 14	équivalent à NF EN 16181
Indéno(1,2,3-cd)pyrène	mg/kg Ms	0,46	0,05	+/- 17	équivalent à NF EN 16181
HAP (6 Borneff) - somme	mg/kg Ms	4,52			équivalent à NF EN 16181
Somme HAP (VROM)	mg/kg Ms	6,59			équivalent à NF EN 16181
HAP (EPA) - somme	mg/kg Ms	8,73 x)			équivalent à NF EN 16181

Composés aromatiques

Benzène	mg/kg Ms	<0,05	0,05		ISO 22155
Toluène	mg/kg Ms	<0,05	0,05		ISO 22155
Ethylbenzène	mg/kg Ms	<0,05	0,05		ISO 22155
m,p-Xylène	mg/kg Ms	<0,10	0,1		ISO 22155
o-Xylène	mg/kg Ms	<0,050	0,05		ISO 22155
Naphtalène	mg/kg Ms	<0,10	0,1		ISO 22155
Somme Xylènes	mg/kg Ms	n.d.			ISO 22155

COHV

Chlorure de Vinyle	mg/kg Ms	<0,02	0,02		ISO 22155
Dichlorométhane	mg/kg Ms	<0,05	0,05		ISO 22155
Trichlorométhane	mg/kg Ms	<0,05	0,05		ISO 22155
Tétrachlorométhane	mg/kg Ms	<0,05	0,05		ISO 22155
Trichloroéthylène	mg/kg Ms	<0,05	0,05		ISO 22155
Tétrachloroéthylène	mg/kg Ms	<0,05	0,05		ISO 22155
1,1,1-Trichloroéthane	mg/kg Ms	<0,05	0,05		ISO 22155
1,1,2-Trichloroéthane	mg/kg Ms	<0,05	0,05		ISO 22155
1,1-Dichloroéthane	mg/kg Ms	<0,10	0,1		ISO 22155
1,2-Dichloroéthane	mg/kg Ms	<0,05	0,05		ISO 22155
1,1-Dichloroéthylène	mg/kg Ms	<0,10	0,1		ISO 22155
cis-1,2-Dichloroéthylène	mg/kg Ms	<0,0250	0,025		ISO 22155
Trans-1,2-Dichloroéthylène	mg/kg Ms	<0,0250	0,025		ISO 22155
Somme cis/trans-1,2-Dichloroéthylènes	mg/kg Ms	n.d.			ISO 22155

Hydrocarbures totaux (ISO)

Fraction aliphatique C5-C6	mg/kg Ms	<0,40	0,4		conforme à NEN-EN-ISO 16558-1
Fraction aliphatique >C6-C8	mg/kg Ms	<0,20	0,2		conforme à NEN-EN-ISO 16558-1
Fraction aliphatique >C8-C10	mg/kg Ms	<0,20	0,2		conforme à NEN-EN-ISO 16558-1
Fraction aromatique >C6-C8	mg/kg Ms	<0,20	0,2		conforme à NEN-EN-ISO 16558-1
Fraction aromatique >C8-C10	mg/kg Ms	<0,20	0,2		conforme à NEN-EN-ISO 16558-1
Fraction >C6-C8	mg/kg Ms	<0,40 x)	0,4		conforme à NEN-EN-ISO 16558-1
Fraction C8-C10	mg/kg Ms	<0,40 x)	0,4		conforme à NEN-EN-ISO 16558-1
Fraction C5-C10	mg/kg Ms	<1,0 x)	1		conforme à NEN-EN-ISO 16558-1
Hydrocarbures totaux C10-C40	mg/kg Ms	30,8	20	+/- 21	ISO 16703

Les paramètres réalisés par AL-West BV sont accrédités selon la norme EN ISO/IEC 17025:2017. Seuls les paramètres non accrédités et/ou externalisés sont marqués "x)".

Kamer van Koophandel Directeur
Nr. 08110898 ppa. Marc van Gelder
VAT/BTW-ID-Nr.: Dr. Paul Wimmer
NL 811132559 B01

page 2 de 3



AL-West B.V.

Dortmundstraat 16B, 7418 BH Deventer, the Netherlands
Tel. +31(0)570 788110
e-Mail: info@al-west.nl, www.al-west.nl



AGROLAB GROUP

Your labs. Your service.

Date 11.06.2025

N° Client 35004318

RAPPORT D'ANALYSES

Cde **1565153 NO60.P0622 - Imprimerie CAEN - BDC NO60.P0239-S**
N° échant. **117885 Solide / Eluat**
Spécification des échantillons **S2(0,2-1)**

	Unité	Résultat	Limite Quant.	Incert. Résultat %	Méthode
Fraction C10-C12	^{*)} mg/kg Ms	<4,0	4		ISO 16703
Fraction C12-C16	^{*)} mg/kg Ms	<4,0	4		ISO 16703
Fraction C16-C20	^{*)} mg/kg Ms	7,7	2	+/- 21	ISO 16703
Fraction C20-C24	^{*)} mg/kg Ms	7,2	2	+/- 21	ISO 16703
Fraction C24-C28	^{*)} mg/kg Ms	4,9	2	+/- 21	ISO 16703
Fraction C28-C32	^{*)} mg/kg Ms	3,4	2	+/- 21	ISO 16703
Fraction C32-C36	^{*)} mg/kg Ms	2,7	2	+/- 21	ISO 16703
Fraction C36-C40	^{*)} mg/kg Ms	<2,0	2		ISO 16703

x) Les résultats ne tiennent pas compte des teneurs en dessous des seuils de quantification.

Explication: dans la colonne de résultats "<" signifie inférieur à la limite de quantification; n.d. signifie non déterminé.

Le calcul de l'incertitude de mesure analytique combinée et élargie mentionné dans le présent rapport est basé sur le GUM (Guide pour l'expression de l'incertitude de mesure, BIPM, CEI, FICC, ISO, UICPA, UIPPA et OIML, 2008) et Nordtest Report (Manuel pour le calcul de l'incertitude de mesure dans les laboratoires d'analyse de l'environnement (TR 537 (ed. 4) 2017). Le facteur d'élargissement utilisé est 2 pour un niveau de probabilité de 95% (intervalle de confiance).

ISDI 12/12/2014: Déchets inertes-Arrêté du 12/12/2014

Les analyses réalisées sur solide sont calculées sur la matière sèche. Les analyses marquées ° sont quantifiées par rapport à l'échantillon original.

Date de prise en charge: 03.06.2025

Fin des analyses: 10.06.2025

Les résultats portent exclusivement sur les échantillons analysés. Si le laboratoire n'est pas responsable de l'échantillonnage, les résultats correspondent à l'échantillon tel qu'il a été reçu. Le laboratoire n'est pas responsable des informations fournies par le client. Les informations du client, le cas échéant, présentées dans le présent rapport d'essai ne sont pas soumises à l'accréditation du laboratoire et peuvent affecter la validité des résultats d'essai. La reproduction d'extraits de ce rapport sans notre autorisation écrite n'est pas autorisée.

AL-West B.V. Melle Mylène Magnenet, Tel. +33/380680156
Chargée relation clientèle

Les paramètres réalisés par AL-West BV sont accrédités selon la norme EN ISO/IEC 17025:2017. Seuls les paramètres non accrédités et/ou externalisés sont marqués du symbole "*)".

AL-West B.V.

Dortmundstraat 16B, 7418 BH Deventer, the Netherlands
Tel. +31(0)570 788110
e-Mail: info@al-west.nl, www.al-west.nl



AGROLAB GROUP

Your labs. Your service.

BURGEAP (ROUEN 76)
Madame Stéphanie MATIFAT
143 Avenue de Verdun
92130 ISSY-LES-MOULINEAUX
FRANCE

Date 11.06.2025

N° Client 35004318

RAPPORT D'ANALYSES

Cde 1565153 NO60.P0622 - Imprimerie CAEN - BDC NO60.P0239-S
N° échant. 117886 Solide / Eluat
Date de validation 03.06.2025
Prélèvement 02.06.2025
Prélèvement par: Client (PBE)
Spécification des échantillons S2(1-2)

Unité Résultat Limite Quant. Incert. Résultat % Méthode

Prétraitement des échantillons

Matière sèche	%	°	90,7	0,01	+/- 1	NEN-EN 15934
Prétraitement de l'échantillon		°				Conforme à NEN-EN 16179

Prétraitement pour analyses des métaux

Minéralisation à l'eau régale		°				NF-EN 16174; NF EN 13657 (déchets)
-------------------------------	--	---	--	--	--	------------------------------------

Métaux

Arsenic (As)	mg/kg Ms		22	1	+/- 15	Minéralisation conforme à NEN-EN-ISO 54321, mesure conforme à NEN-EN-ISO 11885
Cadmium (Cd)	mg/kg Ms		0,2	0,1	+/- 21	Minéralisation conforme à NEN-EN-ISO 54321, mesure conforme à NEN-EN-ISO 11885
Chrome (Cr)	mg/kg Ms		13	0,2	+/- 12	Minéralisation conforme à NEN-EN-ISO 54321, mesure conforme à NEN-EN-ISO 11885
Cuivre (Cu)	mg/kg Ms		1,8	0,2	+/- 20	Minéralisation conforme à NEN-EN-ISO 54321, mesure conforme à NEN-EN-ISO 11885
Mercure (Hg)	mg/kg Ms		<0,05	0,05		conforme à NEN 6950 (digestion conf. à NEN 6961/NEN-EN-ISO 54321, mesure conforme à NEN-ISO 16772)
Nickel (Ni)	mg/kg Ms		19	0,5	+/- 11	Minéralisation conforme à NEN-EN-ISO 54321, mesure conforme à NEN-EN-ISO 11885
Plomb (Pb)	mg/kg Ms		4,6	0,5	+/- 11	Minéralisation conforme à NEN-EN-ISO 54321, mesure conforme à NEN-EN-ISO 11885
Zinc (Zn)	mg/kg Ms		39	1	+/- 22	Minéralisation conforme à NEN-EN-ISO 54321, mesure conforme à NEN-EN-ISO 11885

Hydrocarbures Aromatiques Polycycliques (ISO)

Naphtalène	mg/kg Ms		<0,050	0,05		équivalent à NF EN 16181
Acénaphthylène	mg/kg Ms		<0,050	0,05		équivalent à NF EN 16181
Acénaphène	mg/kg Ms		<0,050	0,05		équivalent à NF EN 16181
Fluorène	mg/kg Ms		<0,050	0,05		équivalent à NF EN 16181
Phénanthrène	mg/kg Ms		<0,050	0,05		équivalent à NF EN 16181
Anthracène	mg/kg Ms		<0,050	0,05		équivalent à NF EN 16181
Fluoranthène	mg/kg Ms		<0,050	0,05		équivalent à NF EN 16181

Les paramètres réalisés par AL-West BV sont accrédités selon la norme EN ISO/IEC 17025:2017. Seuls les paramètres non accrédités et/ou externalisés sont marqués du symbole "°".

Kamer van Koophandel Directeur
Nr. 08110898 ppa. Marc van Gelder
VAT/BTW-ID-Nr.: Dr. Paul Wimmer
NL 811132559 B01

page 1 de 3



AL-West B.V.

Dortmundstraat 16B, 7418 BH Deventer, the Netherlands
Tel. +31(0)570 788110
e-Mail: info@al-west.nl, www.al-west.nl

Date 11.06.2025

N° Client 35004318

RAPPORT D'ANALYSES

Cde **1565153 NO60.P0622 - Imprimerie CAEN - BDC NO60.P0239-S**

N° échant. **117886 Solide / Eluat**

Spécification des échantillons **S2(1-2)**

	Unité	Résultat	Limite Quant.	Incert. Résultat %	Méthode
<i>Pyrène</i>	mg/kg Ms	<0,050	0,05		équivalent à NF EN 16181
<i>Benzo(a)anthracène</i>	mg/kg Ms	<0,050	0,05		équivalent à NF EN 16181
<i>Chrysène</i>	mg/kg Ms	<0,050	0,05		équivalent à NF EN 16181
<i>Benzo(b)fluoranthène</i>	mg/kg Ms	<0,050	0,05		équivalent à NF EN 16181
<i>Benzo(k)fluoranthène</i>	mg/kg Ms	<0,050	0,05		équivalent à NF EN 16181
<i>Benzo(a)pyrène</i>	mg/kg Ms	<0,050	0,05		équivalent à NF EN 16181
<i>Dibenzo(a,h)anthracène</i>	mg/kg Ms	<0,050	0,05		équivalent à NF EN 16181
<i>Benzo(g,h,i)peryène</i>	mg/kg Ms	<0,050	0,05		équivalent à NF EN 16181
<i>Indéno(1,2,3-cd)pyrène</i>	mg/kg Ms	<0,050	0,05		équivalent à NF EN 16181
HAP (6 Borneff) - somme	mg/kg Ms	n.d.			équivalent à NF EN 16181
Somme HAP (VROM)	mg/kg Ms	n.d.			équivalent à NF EN 16181
HAP (EPA) - somme	mg/kg Ms	n.d.			équivalent à NF EN 16181

Composés aromatiques

Benzène	mg/kg Ms	<0,05	0,05		ISO 22155
Toluène	mg/kg Ms	<0,05	0,05		ISO 22155
Ethylbenzène	mg/kg Ms	<0,05	0,05		ISO 22155
<i>m,p-Xylène</i>	mg/kg Ms	<0,10	0,1		ISO 22155
<i>o-Xylène</i>	mg/kg Ms	<0,050	0,05		ISO 22155
Naphtalène	mg/kg Ms	<0,10	0,1		ISO 22155
Somme Xylènes	mg/kg Ms	n.d.			ISO 22155

COHV

Chlorure de Vinyle	mg/kg Ms	<0,02	0,02		ISO 22155
Dichlorométhane	mg/kg Ms	<0,05	0,05		ISO 22155
Trichlorométhane	mg/kg Ms	<0,05	0,05		ISO 22155
Tétrachlorométhane	mg/kg Ms	<0,05	0,05		ISO 22155
Trichloroéthylène	mg/kg Ms	<0,05	0,05		ISO 22155
Tétrachloroéthylène	mg/kg Ms	<0,05	0,05		ISO 22155
1,1,1-Trichloroéthane	mg/kg Ms	<0,05	0,05		ISO 22155
1,1,2-Trichloroéthane	mg/kg Ms	<0,05	0,05		ISO 22155
1,1-Dichloroéthane	mg/kg Ms	<0,10	0,1		ISO 22155
1,2-Dichloroéthane	mg/kg Ms	<0,05	0,05		ISO 22155
1,1-Dichloroéthylène	mg/kg Ms	<0,10	0,1		ISO 22155
<i>cis-1,2-Dichloroéthylène</i>	mg/kg Ms	<0,0250	0,025		ISO 22155
<i>Trans-1,2-Dichloroéthylène</i>	mg/kg Ms	<0,0250	0,025		ISO 22155
Somme cis/trans-1,2-Dichloroéthylènes	mg/kg Ms	n.d.			ISO 22155

Hydrocarbures totaux (ISO)

<i>Fraction aliphatique C5-C6</i>	mg/kg Ms	<0,40	0,4		conforme à NEN-EN-ISO 16558-1
<i>Fraction aliphatique >C6-C8</i>	mg/kg Ms	<0,20	0,2		conforme à NEN-EN-ISO 16558-1
<i>Fraction aliphatique >C8-C10</i>	mg/kg Ms	<0,20	0,2		conforme à NEN-EN-ISO 16558-1
<i>Fraction aromatique >C6-C8</i>	mg/kg Ms	<0,20	0,2		conforme à NEN-EN-ISO 16558-1
<i>Fraction aromatique >C8-C10</i>	mg/kg Ms	<0,20	0,2		conforme à NEN-EN-ISO 16558-1
Fraction >C6-C8	mg/kg Ms	<0,40 x)	0,4		conforme à NEN-EN-ISO 16558-1
Fraction C8-C10	mg/kg Ms	<0,40 x)	0,4		conforme à NEN-EN-ISO 16558-1
Fraction C5-C10	mg/kg Ms	<1,0 x)	1		conforme à NEN-EN-ISO 16558-1
Hydrocarbures totaux C10-C40	mg/kg Ms	<20,0	20		ISO 16703
Fraction C10-C12 *)	mg/kg Ms	<4,0	4		ISO 16703

Les paramètres réalisés par AL-West BV sont accrédités selon la norme EN ISO/IEC 17025:2017. Seuls les paramètres non accrédités et/ou externalisés sont marqués "x)".

AL-West B.V.

Dortmundstraat 16B, 7418 BH Deventer, the Netherlands
Tel. +31(0)570 788110
e-Mail: info@al-west.nl, www.al-west.nl



AGROLAB GROUP

Your labs. Your service.

Date 11.06.2025

N° Client 35004318

RAPPORT D'ANALYSES

Cde **1565153 NO60.P0622 - Imprimerie CAEN - BDC NO60.P0239-S**
N° échant. **117886 Solide / Eluat**
Spécification des échantillons **S2(1-2)**

	Unité	Résultat	Limite Quant.	Incert. Résultat %	Méthode
Fraction C12-C16	^{*)} mg/kg Ms	<4,0	4		ISO 16703
Fraction C16-C20	^{*)} mg/kg Ms	<2,0	2		ISO 16703
Fraction C20-C24	^{*)} mg/kg Ms	<2,0	2		ISO 16703
Fraction C24-C28	^{*)} mg/kg Ms	<2,0	2		ISO 16703
Fraction C28-C32	^{*)} mg/kg Ms	<2,0	2		ISO 16703
Fraction C32-C36	^{*)} mg/kg Ms	<2,0	2		ISO 16703
Fraction C36-C40	^{*)} mg/kg Ms	<2,0	2		ISO 16703

x) Les résultats ne tiennent pas compte des teneurs en dessous des seuils de quantification.

Explication: dans la colonne de résultats "<" signifie inférieur à la limite de quantification; n.d. signifie non déterminé.

Le calcul de l'incertitude de mesure analytique combinée et élargie mentionné dans le présent rapport est basé sur le GUM (Guide pour l'expression de l'incertitude de mesure, BIPM, CEI, FICC, ISO, UICPA, UIPPA et OIML, 2008) et Nordtest Report (Manuel pour le calcul de l'incertitude de mesure dans les laboratoires d'analyse de l'environnement (TR 537 (ed. 4) 2017)). Le facteur d'élargissement utilisé est 2 pour un niveau de probabilité de 95% (intervalle de confiance).

ISDI 12/12/2014: Déchets inertes-Arrêté du 12/12/2014

Les analyses réalisées sur solide sont calculées sur la matière sèche. Les analyses marquées ° sont quantifiées par rapport à l'échantillon original.

Date de prise en charge: 03.06.2025

Fin des analyses: 10.06.2025

Les résultats portent exclusivement sur les échantillons analysés. Si le laboratoire n'est pas responsable de l'échantillonnage, les résultats correspondent à l'échantillon tel qu'il a été reçu. Le laboratoire n'est pas responsable des informations fournies par le client. Les informations du client, le cas échéant, présentées dans le présent rapport d'essai ne sont pas soumises à l'accréditation du laboratoire et peuvent affecter la validité des résultats d'essai. La reproduction d'extraits de ce rapport sans notre autorisation écrite n'est pas autorisée.

AL-West B.V. Melle Mylène Magnenet, Tel. +33/380680156
Chargée relation clientèle

Les paramètres réalisés par AL-West BV sont accrédités selon la norme EN ISO/IEC 17025:2017. Seuls les paramètres non accrédités et/ou externalisés sont marqués "*)".

AL-West B.V.

Dortmundstraat 16B, 7418 BH Deventer, the Netherlands
Tel. +31(0)570 788110
e-Mail: info@al-west.nl, www.al-west.nl

BURGEAP (ROUEN 76)
Madame Stéphanie MATIFAT
143 Avenue de Verdun
92130 ISSY-LES-MOULINEAUX
FRANCE

Date 11.06.2025
N° Client 35004318

RAPPORT D'ANALYSES

Cde 1565153 NO60.P0622 - Imprimerie CAEN - BDC NO60.P0239-S
N° échant. 117887 Solide / Eluat
Date de validation 03.06.2025
Prélèvement 02.06.2025
Prélèvement par: Client (PBE)
Spécification des échantillons S3(0,2-1)

Unité Résultat Limite Quant. Incert. Résultat % Méthode

Prétraitement des échantillons

	Unité	Résultat	Limite Quant.	Inc. Résultat %	Méthode
Masse échantillon total inférieure à 2 kg	kg	0,70	0		Méthode interne
Broyeur à mâchoires					méthode interne
Matière sèche	%	88,3	0,01	+/- 1	NEN-EN 15934
Prétraitement de l'échantillon					Conforme à NEN-EN 16179

Lixiviation

	Unité	Résultat	Limite Quant.	Inc. Résultat %	Méthode
Fraction >4mm (EN12457-2)	%	31,7	0,1		Selon norme lixiviation
Masse brute Mh pour lixiviation *)	g	100	1		Selon norme lixiviation
Lixiviation (EN 12457-2)					NF EN 12457-2
Volume de lixiviant L ajouté pour l'extraction *)	ml	900	1		Selon norme lixiviation

Analyses Physico-chimiques

	Unité	Résultat	Limite Quant.	Inc. Résultat %	Méthode
pH-H2O		8,7	0,1	+/- 10	Conforme a NF ISO 10390 (sol et sédiment)
COT Carbone Organique Total	mg/kg Ms	5300	1000	+/- 16	conforme ISO 10694 (2008)

Prétraitement pour analyses des métaux

	Unité	Résultat	Limite Quant.	Inc. Résultat %	Méthode
Minéralisation à l'eau régale					NF-EN 16174; NF EN 13657 (déchets)

Métaux

	Unité	Résultat	Limite Quant.	Inc. Résultat %	Méthode
Antimoine (Sb)	mg/kg Ms	<0,5	0,5		Minéralisation conforme à NEN-EN-ISO 54321, mesure conforme à NEN-EN-ISO 11885
Arsenic (As)	mg/kg Ms	20	1	+/- 15	Minéralisation conforme à NEN-EN-ISO 54321, mesure conforme à NEN-EN-ISO 11885
Baryum (Ba)	mg/kg Ms	29	1	+/- 12	Minéralisation conforme à NEN-EN-ISO 54321, mesure conforme à NEN-EN-ISO 11885
Cadmium (Cd)	mg/kg Ms	0,4	0,1	+/- 21	Minéralisation conforme à NEN-EN-ISO 54321, mesure conforme à NEN-EN-ISO 11885
Chrome (Cr)	mg/kg Ms	17	0,2	+/- 12	Minéralisation conforme à NEN-EN-ISO 54321, mesure conforme à NEN-EN-ISO 11885
Cuivre (Cu)	mg/kg Ms	8,0	0,2	+/- 20	Minéralisation conforme à NEN-EN-ISO 54321, mesure conforme à NEN-EN-ISO 11885

Les paramètres réalisés par AL-West BV sont accrédités selon la norme EN ISO/IEC 17025:2017. Seuls les paramètres non accrédités et/ou externalisés sont marqués du symbole "°".

AL-West B.V.

Dortmundstraat 16B, 7418 BH Deventer, the Netherlands
Tel. +31(0)570 788110
e-Mail: info@al-west.nl, www.al-west.nl



AGROLAB GROUP

Your labs. Your service.

Date 11.06.2025

N° Client 35004318

RAPPORT D'ANALYSES

Cde **1565153 NO60.P0622 - Imprimerie CAEN - BDC NO60.P0239-S**
N° échant. **117887 Solide / Eluat**
Spécification des échantillons **S3(0,2-1)**

	Unité	Résultat	Limite Quant.	Incert. Résultat %	Méthode
Mercuré (Hg)	mg/kg Ms	0,06	0,05	+/- 20	conforme à NEN 6950 (digestion conf. à NEN 6961/NEN-EN-ISO 54321, mesure conforme à NEN-ISO 16772)
Molybdène (Mo)	mg/kg Ms	<1,0	1		Minéralisation conforme à NEN-EN-ISO 54321, mesure conforme à NEN-EN-ISO 11885
Nickel (Ni)	mg/kg Ms	18	0,5	+/- 11	Minéralisation conforme à NEN-EN-ISO 54321, mesure conforme à NEN-EN-ISO 11885
Plomb (Pb)	mg/kg Ms	14	0,5	+/- 11	Minéralisation conforme à NEN-EN-ISO 54321, mesure conforme à NEN-EN-ISO 11885
Sélénium (Se)	mg/kg Ms	<1,0	1		Minéralisation conforme à NEN-EN-ISO 54321, mesure conforme à NEN-EN-ISO 11885
Zinc (Zn)	mg/kg Ms	43	1	+/- 22	Minéralisation conforme à NEN-EN-ISO 54321, mesure conforme à NEN-EN-ISO 11885

Hydrocarbures Aromatiques Polycycliques (ISO)

<i>Naphtalène</i>	mg/kg Ms	<0,050	0,05		équivalent à NF EN 16181
<i>Acénaphthylène</i>	mg/kg Ms	<0,050	0,05		équivalent à NF EN 16181
<i>Acénaphthène</i>	mg/kg Ms	<0,050	0,05		équivalent à NF EN 16181
<i>Fluorène</i>	mg/kg Ms	<0,050	0,05		équivalent à NF EN 16181
<i>Phénanthrène</i>	mg/kg Ms	<0,050	0,05		équivalent à NF EN 16181
<i>Anthracène</i>	mg/kg Ms	<0,050	0,05		équivalent à NF EN 16181
<i>Fluoranthène</i>	mg/kg Ms	<0,050	0,05		équivalent à NF EN 16181
<i>Pyrène</i>	mg/kg Ms	<0,050	0,05		équivalent à NF EN 16181
<i>Benzo(a)anthracène</i>	mg/kg Ms	<0,050	0,05		équivalent à NF EN 16181
<i>Chrysène</i>	mg/kg Ms	<0,050	0,05		équivalent à NF EN 16181
<i>Benzo(b)fluoranthène</i>	mg/kg Ms	<0,050	0,05		équivalent à NF EN 16181
<i>Benzo(k)fluoranthène</i>	mg/kg Ms	<0,050	0,05		équivalent à NF EN 16181
<i>Benzo(a)pyrène</i>	mg/kg Ms	<0,050	0,05		équivalent à NF EN 16181
<i>Dibenzo(a,h)anthracène</i>	mg/kg Ms	<0,050	0,05		équivalent à NF EN 16181
<i>Benzo(g,h,i)pérylène</i>	mg/kg Ms	<0,050	0,05		équivalent à NF EN 16181
<i>Indéno(1,2,3-cd)pyrène</i>	mg/kg Ms	<0,050	0,05		équivalent à NF EN 16181
HAP (6 Borneff) - somme	mg/kg Ms	n.d.			équivalent à NF EN 16181
Somme HAP (VROM)	mg/kg Ms	n.d.			équivalent à NF EN 16181
HAP (EPA) - somme	mg/kg Ms	n.d.			équivalent à NF EN 16181

Composés aromatiques

<i>Benzène</i>	mg/kg Ms	<0,050	0,05		ISO 22155
<i>Toluène</i>	mg/kg Ms	<0,050	0,05		ISO 22155
<i>Ethylbenzène</i>	mg/kg Ms	<0,050	0,05		ISO 22155
<i>m,p-Xylène</i>	mg/kg Ms	<0,10	0,1		ISO 22155
<i>o-Xylène</i>	mg/kg Ms	<0,050	0,05		ISO 22155
<i>Naphtalène</i>	mg/kg Ms	<0,10	0,1		ISO 22155
Somme Xylènes	mg/kg Ms	n.d.			ISO 22155
BTEX total	*) mg/kg Ms	n.d.			ISO 22155

COHV

Chlorure de Vinyle	mg/kg Ms	<0,02	0,02		ISO 22155
Dichlorométhane	mg/kg Ms	<0,05	0,05		ISO 22155

Les paramètres réalisés par AL-West BV sont accrédités selon la norme EN ISO/IEC 17025:2017. Seuls les paramètres non accrédités et/ou externalisés sont marqués du symbole "*)".

Kamer van Koophandel Directeur
Nr. 08110898 ppa. Marc van Gelder
VAT/BTW-ID-Nr.: Dr. Paul Wimmer
NL 811132559 B01

page 2 de 5



AL-West B.V.

Dortmundstraat 16B, 7418 BH Deventer, the Netherlands
Tel. +31(0)570 788110
e-Mail: info@al-west.nl, www.al-west.nl

Date 11.06.2025

N° Client 35004318

RAPPORT D'ANALYSES

Cde **1565153 NO60.P0622 - Imprimerie CAEN - BDC NO60.P0239-S**
N° échant. **117887 Solide / Eluat**
Spécification des échantillons **S3(0,2-1)**

	Unité	Résultat	Limite Quant.	Incert. Résultat %	Méthode
Trichlorométhane	mg/kg Ms	<0,05	0,05		ISO 22155
Tétrachlorométhane	mg/kg Ms	<0,05	0,05		ISO 22155
Trichloroéthylène	mg/kg Ms	<0,05	0,05		ISO 22155
Tétrachloroéthylène	mg/kg Ms	<0,05	0,05		ISO 22155
1,1,1-Trichloroéthane	mg/kg Ms	<0,05	0,05		ISO 22155
1,1,2-Trichloroéthane	mg/kg Ms	<0,05	0,05		ISO 22155
1,1-Dichloroéthane	mg/kg Ms	<0,10	0,1		ISO 22155
1,2-Dichloroéthane	mg/kg Ms	<0,05	0,05		ISO 22155
1,1-Dichloroéthylène	mg/kg Ms	<0,10	0,1		ISO 22155
cis-1,2-Dichloroéthylène	mg/kg Ms	<0,0250	0,025		ISO 22155
Trans-1,2-Dichloroéthylène	mg/kg Ms	<0,0250	0,025		ISO 22155
Somme cis/trans-1,2-Dichloroéthylènes	mg/kg Ms	n.d.			ISO 22155

Hydrocarbures totaux (ISO)

Fraction aliphatique C5-C6	mg/kg Ms	<0,40	0,4		conforme à NEN-EN-ISO 16558-1
Fraction aliphatique >C6-C8	mg/kg Ms	<0,20	0,2		conforme à NEN-EN-ISO 16558-1
Fraction aliphatique >C8-C10	mg/kg Ms	<0,20	0,2		conforme à NEN-EN-ISO 16558-1
Fraction aromatique >C6-C8	mg/kg Ms	<0,20	0,2		conforme à NEN-EN-ISO 16558-1
Fraction aromatique >C8-C10	mg/kg Ms	<0,20	0,2		conforme à NEN-EN-ISO 16558-1
Fraction >C6-C8	mg/kg Ms	<0,40 x)	0,4		conforme à NEN-EN-ISO 16558-1
Fraction C8-C10	mg/kg Ms	<0,40 x)	0,4		conforme à NEN-EN-ISO 16558-1
Fraction C5-C10	mg/kg Ms	<1,0 x)	1		conforme à NEN-EN-ISO 16558-1
Hydrocarbures totaux C10-C40	mg/kg Ms	<20,0	20		ISO 16703
Fraction C10-C12	*) mg/kg Ms	<4,0	4		ISO 16703
Fraction C12-C16	*) mg/kg Ms	<4,0	4		ISO 16703
Fraction C16-C20	*) mg/kg Ms	<2,0	2		ISO 16703
Fraction C20-C24	*) mg/kg Ms	<2,0	2		ISO 16703
Fraction C24-C28	*) mg/kg Ms	<2,0	2		ISO 16703
Fraction C28-C32	*) mg/kg Ms	<2,0	2		ISO 16703
Fraction C32-C36	*) mg/kg Ms	<2,0	2		ISO 16703
Fraction C36-C40	*) mg/kg Ms	<2,0	2		ISO 16703

Polychlorobiphényles

Somme 6 PCB	mg/kg Ms	0,0010 x)			NEN-EN 16167
Somme 7 PCB (Ballschmiter)	mg/kg Ms	0,0010 x)			NEN-EN 16167
PCB (28)	mg/kg Ms	<0,001	0,001		NEN-EN 16167
PCB (52)	mg/kg Ms	<0,001	0,001		NEN-EN 16167
PCB (101)	mg/kg Ms	<0,001	0,001		NEN-EN 16167
PCB (118)	mg/kg Ms	<0,001	0,001		NEN-EN 16167
PCB (138)	mg/kg Ms	0,001	0,001	+/- 30	NEN-EN 16167
PCB (153)	mg/kg Ms	<0,001	0,001		NEN-EN 16167
PCB (180)	mg/kg Ms	<0,001	0,001		NEN-EN 16167

Calcul des Fractions solubles

Fraction soluble cumulé (var. L/S)	mg/kg Ms	0 - 1000	1000		Selon norme lixiviation
Antimoine cumulé (var. L/S)	mg/kg Ms	0 - 0,05	0,05		Selon norme lixiviation
Arsenic cumulé (var. L/S)	mg/kg Ms	0 - 0,05	0,05		Selon norme lixiviation
Baryum cumulé (var. L/S)	mg/kg Ms	0 - 0,1	0,1		Selon norme lixiviation
Cadmium cumulé (var. L/S)	mg/kg Ms	0 - 0,001	0,001		Selon norme lixiviation

Les paramètres réalisés par AL-West BV sont accrédités selon la norme EN ISO/IEC 17025:2017. Seuls les paramètres non accrédités et/ou externalisés sont marqués "*)".

AL-West B.V.

Dortmundstraat 16B, 7418 BH Deventer, the Netherlands
Tel. +31(0)570 788110
e-Mail: info@al-west.nl, www.al-west.nl



AGROLAB GROUP

Your labs. Your service.

Date 11.06.2025

N° Client 35004318

RAPPORT D'ANALYSES

Cde **1565153 NO60.P0622 - Imprimerie CAEN - BDC NO60.P0239-S**
N° échant. **117887 Solide / Eluat**
Spécification des échantillons **S3(0,2-1)**

	Unité	Résultat	Limite Quant.	Incert. Résultat %	Méthode
Chlorures cumulé (var. L/S)	mg/kg Ms	20	10		Selon norme lixiviation
Chrome cumulé (var. L/S)	mg/kg Ms	0 - 0,02	0,02		Selon norme lixiviation
COT cumulé (var. L/S)	mg/kg Ms	0 - 200	200		Selon norme lixiviation
Cuivre cumulé (var. L/S)	mg/kg Ms	0,09	0,02		Selon norme lixiviation
Fluorures cumulé (var. L/S)	mg/kg Ms	4,0	1		Selon norme lixiviation
Indice phénol cumulé (var. L/S)	mg/kg Ms	0 - 0,2	0,2		Selon norme lixiviation
Mercure cumulé (var. L/S)	mg/kg Ms	0 - 0,0003	0,0003		Selon norme lixiviation
Molybdène cumulé (var. L/S)	mg/kg Ms	0 - 0,05	0,05		Selon norme lixiviation
Nickel cumulé (var. L/S)	mg/kg Ms	0 - 0,05	0,05		Selon norme lixiviation
Plomb cumulé (var. L/S)	mg/kg Ms	0 - 0,05	0,05		Selon norme lixiviation
Sélénium cumulé (var. L/S)	mg/kg Ms	0 - 0,05	0,05		Selon norme lixiviation
Sulfates cumulé (var. L/S)	mg/kg Ms	0 - 50	50		Selon norme lixiviation
Zinc cumulé (var. L/S)	mg/kg Ms	0 - 0,02	0,02		Selon norme lixiviation

Analyses sur éluat après lixiviation

L/S cumulé	ml/g	10,0	0,1		Selon norme lixiviation
pH		8,5	0	+/- 5	Selon norme lixiviation
Conductivité électrique	µS/cm	110	5	+/- 10	Selon norme lixiviation
Température	°C	20,4	0		Selon norme lixiviation

Analyses Physico-chimiques sur éluat

Résidu à sec	mg/l	<100	100		Equivalent à NF EN ISO 15216
Indice phénol	mg/l	<0,020	0,02		conforme NEN-EN 16192 (2011)
Chlorures (Cl)	mg/l	2,0	1	+/- 10	Conforme à NEN-ISO 15923-1, équivalent à NEN-EN 16192
Fluorures (F)	mg/l	0,4	0,1	+/- 10	Conforme à ISO 10359-1, conforme à EN 16192
Sulfates (SO4)	mg/l	<5,0	5		Conforme à NEN-ISO 15923-1, équivalent à NEN-EN 16192
COT	mg/l	<20	20		conforme EN 16192 (2011)

Métaux sur éluat

Baryum (Ba)	µg/l	<10	10		Conforme à EN-ISO 17294-2
Chrome (Cr)	µg/l	<2,0	2		Conforme à EN-ISO 17294-2
Mercure	µg/l	<0,03	0,03		méthode interne (conforme NEN-EN-ISO 12846)
Molybdène (Mo)	µg/l	<5,0	5		Conforme à EN-ISO 17294-2
Sélénium (Se)	µg/l	<5,0	5		Conforme à EN-ISO 17294-2
Cuivre (Cu)	µg/l	9,4	2	+/- 10	Conforme à EN-ISO 17294-2
Nickel (Ni)	µg/l	<5,0	5		Conforme à EN-ISO 17294-2
Antimoine (Sb)	µg/l	<5,0	5		Conforme à EN-ISO 17294-2
Zinc (Zn)	µg/l	<2,0	2		Conforme à EN-ISO 17294-2
Arsenic (As)	µg/l	<5,0	5		Conforme à EN-ISO 17294-2
Cadmium (Cd)	µg/l	<0,1	0,1		Conforme à EN-ISO 17294-2
Plomb (Pb)	µg/l	<5,0	5		Conforme à EN-ISO 17294-2

x) Les résultats ne tiennent pas compte des teneurs en dessous des seuils de quantification.

Explication: dans la colonne de résultats "<" signifie inférieur à la limite de quantification; n.d. signifie non déterminé.

Le calcul de l'incertitude de mesure analytique combinée et élargie mentionné dans le présent rapport est basé sur le GUM (Guide pour l'expression de l'incertitude de mesure, BIPM, CEI, FICC, ISO, UICPA, UIPPA et OIML, 2008) et Nordtest Report (Manuel pour le calcul de l'incertitude de mesure dans les laboratoires d'analyse de l'environnement (TR 537 (ed. 4) 2017). Le facteur d'élargissement utilisé est 2 pour un niveau de probabilité de 95% (intervalle de confiance).

ISDI 12/12/2014: Déchets inertes-Arrêté du 12/12/2014

Kamer van Koophandel Directeur
Nr. 08110898 ppa. Marc van Gelder
VAT/BTW-ID-Nr.: Dr. Paul Wimmer
NL 811132559 B01

page 4 de 5



AL-West B.V.

Dortmundstraat 16B, 7418 BH Deventer, the Netherlands
Tel. +31(0)570 788110
e-Mail: info@al-west.nl, www.al-west.nl



AGROLAB GROUP

Your labs. Your service.

Date 11.06.2025

N° Client 35004318

RAPPORT D'ANALYSES

Cde **1565153 NO60.P0622 - Imprimerie CAEN - BDC NO60.P0239-S**

N° échant. **117887 Solide / Eluat**

Spécification des échantillons **S3(0,2-1)**

Les analyses réalisées sur solide sont calculées sur la matière sèche. Les analyses marquées ° sont quantifiées par rapport à l'échantillon original.

Des différences sont notées par rapport aux lignes directrices si moins de 2 kg d'échantillon ont été livrés

Date de prise en charge: 03.06.2025

Fin des analyses: 10.06.2025

Les résultats portent exclusivement sur les échantillons analysés. Si le laboratoire n'est pas responsable de l'échantillonnage, les résultats correspondent à l'échantillon tel qu'il a été reçu. Le laboratoire n'est pas responsable des informations fournies par le client. Les informations du client, le cas échéant, présentées dans le présent rapport d'essai ne sont pas soumises à l'accréditation du laboratoire et peuvent affecter la validité des résultats d'essai. La reproduction d'extraits de ce rapport sans notre autorisation écrite n'est pas autorisée.

AL-West B.V. Melle Mylène Magnenet, Tel. +33/380680156
Chargée relation clientèle

Les paramètres réalisés par AL-West BV sont accrédités selon la norme EN ISO/IEC 17025:2017. Seuls les paramètres non accrédités et/ou externalisés sont marqués du symbole "°".

AL-West B.V.

Dortmundstraat 16B, 7418 BH Deventer, the Netherlands
Tel. +31(0)570 788110
e-Mail: info@al-west.nl, www.al-west.nl

BURGEAP (ROUEN 76)
Madame Stéphanie MATIFAT
143 Avenue de Verdun
92130 ISSY-LES-MOULINEAUX
FRANCE

Date 11.06.2025
N° Client 35004318

RAPPORT D'ANALYSES

Cde 1565153 NO60.P0622 - Imprimerie CAEN - BDC NO60.P0239-S
N° échant. 117888 Solide / Eluat
Date de validation 03.06.2025
Prélèvement 02.06.2025
Prélèvement par: Client (PBE)
Spécification des échantillons S3(3-4)

Unité Résultat Limite Quant. Incert. Résultat % Méthode

Prétraitement des échantillons

	Unité	Résultat	Limite Quant.	Inc. Résultat %	Méthode
Broyeur à mâchoires		°			méthode interne
Matière sèche	%	85,7	0,01	+/- 1	NEN-EN 15934
Prétraitement de l'échantillon		°			Conforme à NEN-EN 16179

Prétraitement pour analyses des métaux

	Unité	Résultat	Limite Quant.	Inc. Résultat %	Méthode
Minéralisation à l'eau régale		°			NF-EN 16174; NF EN 13657 (déchets)

Métaux

	Unité	Résultat	Limite Quant.	Inc. Résultat %	Méthode
Arsenic (As)	mg/kg Ms	19	1	+/- 15	Minéralisation conforme à NEN-EN-ISO 54321, mesure conforme à NEN-EN-ISO 11885
Cadmium (Cd)	mg/kg Ms	0,1	0,1	+/- 21	Minéralisation conforme à NEN-EN-ISO 54321, mesure conforme à NEN-EN-ISO 11885
Chrome (Cr)	mg/kg Ms	12	0,2	+/- 12	Minéralisation conforme à NEN-EN-ISO 54321, mesure conforme à NEN-EN-ISO 11885
Cuivre (Cu)	mg/kg Ms	1,1	0,2	+/- 20	Minéralisation conforme à NEN-EN-ISO 54321, mesure conforme à NEN-EN-ISO 11885
Mercure (Hg)	mg/kg Ms	<0,05	0,05		conforme à NEN 6950 (digestion conf. à NEN 6961/NEN-EN-ISO 54321, mesure conforme à NEN-ISO 16772)
Nickel (Ni)	mg/kg Ms	21	0,5	+/- 11	Minéralisation conforme à NEN-EN-ISO 54321, mesure conforme à NEN-EN-ISO 11885
Plomb (Pb)	mg/kg Ms	7,7	0,5	+/- 11	Minéralisation conforme à NEN-EN-ISO 54321, mesure conforme à NEN-EN-ISO 11885
Zinc (Zn)	mg/kg Ms	21	1	+/- 22	Minéralisation conforme à NEN-EN-ISO 54321, mesure conforme à NEN-EN-ISO 11885

Hydrocarbures Aromatiques Polycycliques (ISO)

	Unité	Résultat	Limite Quant.	Inc. Résultat %	Méthode
Naphtalène	mg/kg Ms	<0,050	0,05		équivalent à NF EN 16181
Acénaphylène	mg/kg Ms	<0,050	0,05		équivalent à NF EN 16181
Acénaphène	mg/kg Ms	<0,050	0,05		équivalent à NF EN 16181
Fluorène	mg/kg Ms	<0,050	0,05		équivalent à NF EN 16181
Phénanthrène	mg/kg Ms	<0,050	0,05		équivalent à NF EN 16181
Anthracène	mg/kg Ms	<0,050	0,05		équivalent à NF EN 16181

Les paramètres réalisés par AL-West BV sont accrédités selon la norme EN ISO/IEC 17025:2017. Seuls les paramètres non accrédités et/ou externalisés sont marqués du symbole "°".

AL-West B.V.

Dortmundstraat 16B, 7418 BH Deventer, the Netherlands
Tel. +31(0)570 788110
e-Mail: info@al-west.nl, www.al-west.nl



AGROLAB GROUP

Your labs. Your service.

Date 11.06.2025

N° Client 35004318

RAPPORT D'ANALYSES

Cde **1565153 NO60.P0622 - Imprimerie CAEN - BDC NO60.P0239-S**
N° échant. **117888 Solide / Eluat**
Spécification des échantillons **S3(3-4)**

	Unité	Résultat	Limite Quant.	Incert. Résultat %	Méthode
Fluoranthène	mg/kg Ms	<0,050	0,05		équivalent à NF EN 16181
Pyrène	mg/kg Ms	<0,050	0,05		équivalent à NF EN 16181
Benzo(a)anthracène	mg/kg Ms	<0,050	0,05		équivalent à NF EN 16181
Chrysène	mg/kg Ms	<0,050	0,05		équivalent à NF EN 16181
Benzo(b)fluoranthène	mg/kg Ms	<0,050	0,05		équivalent à NF EN 16181
Benzo(k)fluoranthène	mg/kg Ms	<0,050	0,05		équivalent à NF EN 16181
Benzo(a)pyrène	mg/kg Ms	<0,050	0,05		équivalent à NF EN 16181
Dibenzo(a,h)anthracène	mg/kg Ms	<0,050	0,05		équivalent à NF EN 16181
Benzo(g,h,i)peryène	mg/kg Ms	<0,050	0,05		équivalent à NF EN 16181
Indéno(1,2,3-cd)pyrène	mg/kg Ms	<0,050	0,05		équivalent à NF EN 16181
HAP (6 Borneff) - somme	mg/kg Ms	n.d.			équivalent à NF EN 16181
Somme HAP (VROM)	mg/kg Ms	n.d.			équivalent à NF EN 16181
HAP (EPA) - somme	mg/kg Ms	n.d.			équivalent à NF EN 16181

Composés aromatiques

Benzène	mg/kg Ms	<0,05	0,05		ISO 22155
Toluène	mg/kg Ms	<0,05	0,05		ISO 22155
Ethylbenzène	mg/kg Ms	<0,05	0,05		ISO 22155
<i>m,p</i> -Xylène	mg/kg Ms	<0,10	0,1		ISO 22155
<i>o</i> -Xylène	mg/kg Ms	<0,050	0,05		ISO 22155
Naphtalène	mg/kg Ms	<0,10	0,1		ISO 22155
Somme Xylènes	mg/kg Ms	n.d.			ISO 22155

COHV

Chlorure de Vinyle	mg/kg Ms	<0,02	0,02		ISO 22155
Dichlorométhane	mg/kg Ms	<0,05	0,05		ISO 22155
Trichlorométhane	mg/kg Ms	<0,05	0,05		ISO 22155
Tétrachlorométhane	mg/kg Ms	<0,05	0,05		ISO 22155
Trichloroéthylène	mg/kg Ms	<0,05	0,05		ISO 22155
Tétrachloroéthylène	mg/kg Ms	<0,05	0,05		ISO 22155
1,1,1-Trichloroéthane	mg/kg Ms	<0,05	0,05		ISO 22155
1,1,2-Trichloroéthane	mg/kg Ms	<0,05	0,05		ISO 22155
1,1-Dichloroéthane	mg/kg Ms	<0,10	0,1		ISO 22155
1,2-Dichloroéthane	mg/kg Ms	<0,05	0,05		ISO 22155
1,1-Dichloroéthylène	mg/kg Ms	<0,10	0,1		ISO 22155
<i>cis</i> -1,2-Dichloroéthylène	mg/kg Ms	<0,0250	0,025		ISO 22155
<i>Trans</i> -1,2-Dichloroéthylène	mg/kg Ms	<0,0250	0,025		ISO 22155
Somme cis/trans-1,2-Dichloroéthylènes	mg/kg Ms	n.d.			ISO 22155

Hydrocarbures totaux (ISO)

Fraction aliphatique C5-C6	mg/kg Ms	<0,40	0,4		conforme à NEN-EN-ISO 16558-1
Fraction aliphatique >C6-C8	mg/kg Ms	<0,20	0,2		conforme à NEN-EN-ISO 16558-1
Fraction aliphatique >C8-C10	mg/kg Ms	<0,20	0,2		conforme à NEN-EN-ISO 16558-1
Fraction aromatique >C6-C8	mg/kg Ms	<0,20	0,2		conforme à NEN-EN-ISO 16558-1
Fraction aromatique >C8-C10	mg/kg Ms	<0,20	0,2		conforme à NEN-EN-ISO 16558-1
Fraction >C6-C8	mg/kg Ms	<0,40 x)	0,4		conforme à NEN-EN-ISO 16558-1
Fraction C8-C10	mg/kg Ms	<0,40 x)	0,4		conforme à NEN-EN-ISO 16558-1
Fraction C5-C10	mg/kg Ms	<1,0 x)	1		conforme à NEN-EN-ISO 16558-1
Hydrocarbures totaux C10-C40	mg/kg Ms	<20,0	20		ISO 16703

Les paramètres réalisés par AL-West BV sont accrédités selon la norme EN ISO/IEC 17025:2017. Seuls les paramètres non accrédités et/ou externalisés sont marqués "x)".

Kamer van Koophandel Directeur
Nr. 08110898 ppa. Marc van Gelder
VAT/BTW-ID-Nr.: Dr. Paul Wimmer
NL 811132559 B01

page 2 de 3



AL-West B.V.

Dortmundstraat 16B, 7418 BH Deventer, the Netherlands
Tel. +31(0)570 788110
e-Mail: info@al-west.nl, www.al-west.nl

Date 11.06.2025
N° Client 35004318

RAPPORT D'ANALYSES

Cde **1565153 NO60.P0622 - Imprimerie CAEN - BDC NO60.P0239-S**
N° échant. **117888 Solide / Eluat**
Spécification des échantillons **S3(3-4)**

	Unité	Résultat	Limite Quant.	Incert. Résultat %	Méthode
Fraction C10-C12	^{*)} mg/kg Ms	<4,0	4		ISO 16703
Fraction C12-C16	^{*)} mg/kg Ms	<4,0	4		ISO 16703
Fraction C16-C20	^{*)} mg/kg Ms	<2,0	2		ISO 16703
Fraction C20-C24	^{*)} mg/kg Ms	<2,0	2		ISO 16703
Fraction C24-C28	^{*)} mg/kg Ms	<2,0	2		ISO 16703
Fraction C28-C32	^{*)} mg/kg Ms	<2,0	2		ISO 16703
Fraction C32-C36	^{*)} mg/kg Ms	<2,0	2		ISO 16703
Fraction C36-C40	^{*)} mg/kg Ms	<2,0	2		ISO 16703

x) Les résultats ne tiennent pas compte des teneurs en dessous des seuils de quantification.

Explication: dans la colonne de résultats "<" signifie inférieur à la limite de quantification; n.d. signifie non déterminé.

Le calcul de l'incertitude de mesure analytique combinée et élargie mentionné dans le présent rapport est basé sur le GUM (Guide pour l'expression de l'incertitude de mesure, BIPM, CEI, FICC, ISO, UICPA, UIPPA et OIML, 2008) et Nordtest Report (Manuel pour le calcul de l'incertitude de mesure dans les laboratoires d'analyse de l'environnement (TR 537 (ed. 4) 2017). Le facteur d'élargissement utilisé est 2 pour un niveau de probabilité de 95% (intervalle de confiance).

ISDI 12/12/2014: Déchets inertes-Arrêté du 12/12/2014

Les analyses réalisées sur solide sont calculées sur la matière sèche. Les analyses marquées ° sont quantifiées par rapport à l'échantillon original.

Date de prise en charge: 03.06.2025

Fin des analyses: 10.06.2025

Les résultats portent exclusivement sur les échantillons analysés. Si le laboratoire n'est pas responsable de l'échantillonnage, les résultats correspondent à l'échantillon tel qu'il a été reçu. Le laboratoire n'est pas responsable des informations fournies par le client. Les informations du client, le cas échéant, présentées dans le présent rapport d'essai ne sont pas soumises à l'accréditation du laboratoire et peuvent affecter la validité des résultats d'essai. La reproduction d'extraits de ce rapport sans notre autorisation écrite n'est pas autorisée.



AL-West B.V. Melle Mylène Magnenet, Tel. +33/380680156
Chargée relation clientèle

Les paramètres réalisés par AL-West BV sont accrédités selon la norme EN ISO/IEC 17025:2017. Seuls les paramètres non accrédités et/ou externalisés sont marqués du symbole "*)".

AL-West B.V.

Dortmundstraat 16B, 7418 BH Deventer, the Netherlands
Tel. +31(0)570 788110
e-Mail: info@al-west.nl, www.al-west.nl



AGROLAB GROUP

Your labs. Your service.

BURGEAP (ROUEN 76)
Madame Stéphanie MATIFAT
143 Avenue de Verdun
92130 ISSY-LES-MOULINEAUX
FRANCE

Date 11.06.2025

N° Client 35004318

RAPPORT D'ANALYSES

Cde 1565153 NO60.P0622 - Imprimerie CAEN - BDC NO60.P0239-S
N° échant. 117889 Solide / Eluat
Date de validation 03.06.2025
Prélèvement 02.06.2025
Prélèvement par: Client (PBE)
Spécification des échantillons S4(0,2-1)

Unité Résultat Limite Quant. Incert. Résultat % Méthode

Prétraitement des échantillons

Broyeur à mâchoires		°				méthode interne
Matière sèche	%	°	89,0	0,01	+/- 1	NEN-EN 15934
Prétraitement de l'échantillon		°				Conforme à NEN-EN 16179

Prétraitement pour analyses des métaux

Minéralisation à l'eau régale		°				NF-EN 16174; NF EN 13657 (déchets)
-------------------------------	--	---	--	--	--	------------------------------------

Métaux

Arsenic (As)	mg/kg Ms		11	1	+/- 15	Minéralisation conforme à NEN-EN-ISO 54321, mesure conforme à NEN-EN-ISO 11885
Cadmium (Cd)	mg/kg Ms		0,2	0,1	+/- 21	Minéralisation conforme à NEN-EN-ISO 54321, mesure conforme à NEN-EN-ISO 11885
Chrome (Cr)	mg/kg Ms		11	0,2	+/- 12	Minéralisation conforme à NEN-EN-ISO 54321, mesure conforme à NEN-EN-ISO 11885
Cuivre (Cu)	mg/kg Ms		4,5	0,2	+/- 20	Minéralisation conforme à NEN-EN-ISO 54321, mesure conforme à NEN-EN-ISO 11885
Mercure (Hg)	mg/kg Ms		<0,05	0,05		conforme à NEN 6950 (digestion conf. à NEN 6961/NEN-EN-ISO 54321, mesure conforme à NEN-ISO 16772)
Nickel (Ni)	mg/kg Ms		11	0,5	+/- 11	Minéralisation conforme à NEN-EN-ISO 54321, mesure conforme à NEN-EN-ISO 11885
Plomb (Pb)	mg/kg Ms		11	0,5	+/- 11	Minéralisation conforme à NEN-EN-ISO 54321, mesure conforme à NEN-EN-ISO 11885
Zinc (Zn)	mg/kg Ms		27	1	+/- 22	Minéralisation conforme à NEN-EN-ISO 54321, mesure conforme à NEN-EN-ISO 11885

Hydrocarbures Aromatiques Polycycliques (ISO)

Naphtalène	mg/kg Ms		<0,050	0,05		équivalent à NF EN 16181
Acénaphthylène	mg/kg Ms		<0,050	0,05		équivalent à NF EN 16181
Acénaphène	mg/kg Ms		<0,050	0,05		équivalent à NF EN 16181
Fluorène	mg/kg Ms		<0,050	0,05		équivalent à NF EN 16181
Phénanthrène	mg/kg Ms		0,55	0,05	+/- 20	équivalent à NF EN 16181
Anthracène	mg/kg Ms		<0,050	0,05		équivalent à NF EN 16181

Les paramètres réalisés par AL-West BV sont accrédités selon la norme EN ISO/IEC 17025:2017. Seuls les paramètres non accrédités et/ou externalisés sont marqués du symbole "°".

Kamer van Koophandel Directeur
Nr. 08110898 ppa. Marc van Gelder
VAT/BTW-ID-Nr.: Dr. Paul Wimmer
NL 811132559 B01

page 1 de 3



AL-West B.V.

Dortmundstraat 16B, 7418 BH Deventer, the Netherlands
Tel. +31(0)570 788110
e-Mail: info@al-west.nl, www.al-west.nl



AGROLAB GROUP

Your labs. Your service.

Date 11.06.2025

N° Client 35004318

RAPPORT D'ANALYSES

Cde

1565153 NO60.P0622 - Imprimerie CAEN - BDC NO60.P0239-S

N° échant.

117889 Solide / Eluat

Spécification des échantillons

S4(0,2-1)

	Unité	Résultat	Limite Quant.	Incert. Résultat %	Méthode
Fluoranthène	mg/kg Ms	0,73	0,05	+/- 17	équivalent à NF EN 16181
Pyrène	mg/kg Ms	0,56	0,05	+/- 19	équivalent à NF EN 16181
Benzo(a)anthracène	mg/kg Ms	0,12	0,05	+/- 14	équivalent à NF EN 16181
Chrysène	mg/kg Ms	0,24	0,05	+/- 14	équivalent à NF EN 16181
Benzo(b)fluoranthène	mg/kg Ms	0,22	0,05	+/- 12	équivalent à NF EN 16181
Benzo(k)fluoranthène	mg/kg Ms	0,12	0,05	+/- 14	équivalent à NF EN 16181
Benzo(a)pyrène	mg/kg Ms	0,21	0,05	+/- 14	équivalent à NF EN 16181
Dibenzo(a,h)anthracène	mg/kg Ms	<0,050	0,05		équivalent à NF EN 16181
Benzo(g,h,i)peryène	mg/kg Ms	0,17	0,05	+/- 14	équivalent à NF EN 16181
Indéno(1,2,3-cd)pyrène	mg/kg Ms	0,19	0,05	+/- 17	équivalent à NF EN 16181
HAP (6 Borneff) - somme	mg/kg Ms	1,64			équivalent à NF EN 16181
Somme HAP (VROM)	mg/kg Ms	2,33 x)			équivalent à NF EN 16181
HAP (EPA) - somme	mg/kg Ms	3,11 x)			équivalent à NF EN 16181

Composés aromatiques

Benzène	mg/kg Ms	<0,05	0,05		ISO 22155
Toluène	mg/kg Ms	<0,05	0,05		ISO 22155
Ethylbenzène	mg/kg Ms	<0,05	0,05		ISO 22155
m,p-Xylène	mg/kg Ms	<0,10	0,1		ISO 22155
o-Xylène	mg/kg Ms	<0,050	0,05		ISO 22155
Naphtalène	mg/kg Ms	<0,10	0,1		ISO 22155
Somme Xylènes	mg/kg Ms	n.d.			ISO 22155

COHV

Chlorure de Vinyle	mg/kg Ms	<0,02	0,02		ISO 22155
Dichlorométhane	mg/kg Ms	<0,05	0,05		ISO 22155
Trichlorométhane	mg/kg Ms	<0,05	0,05		ISO 22155
Tétrachlorométhane	mg/kg Ms	<0,05	0,05		ISO 22155
Trichloroéthylène	mg/kg Ms	<0,05	0,05		ISO 22155
Tétrachloroéthylène	mg/kg Ms	<0,05	0,05		ISO 22155
1,1,1-Trichloroéthane	mg/kg Ms	<0,05	0,05		ISO 22155
1,1,2-Trichloroéthane	mg/kg Ms	<0,05	0,05		ISO 22155
1,1-Dichloroéthane	mg/kg Ms	<0,10	0,1		ISO 22155
1,2-Dichloroéthane	mg/kg Ms	<0,05	0,05		ISO 22155
1,1-Dichloroéthylène	mg/kg Ms	<0,10	0,1		ISO 22155
cis-1,2-Dichloroéthylène	mg/kg Ms	<0,0250	0,025		ISO 22155
Trans-1,2-Dichloroéthylène	mg/kg Ms	<0,0250	0,025		ISO 22155
Somme cis/trans-1,2-Dichloroéthylènes	mg/kg Ms	n.d.			ISO 22155

Hydrocarbures totaux (ISO)

Fraction aliphatique C5-C6	mg/kg Ms	<0,40	0,4		conforme à NEN-EN-ISO 16558-1
Fraction aliphatique >C6-C8	mg/kg Ms	<0,20	0,2		conforme à NEN-EN-ISO 16558-1
Fraction aliphatique >C8-C10	mg/kg Ms	<0,20	0,2		conforme à NEN-EN-ISO 16558-1
Fraction aromatique >C6-C8	mg/kg Ms	<0,20	0,2		conforme à NEN-EN-ISO 16558-1
Fraction aromatique >C8-C10	mg/kg Ms	<0,20	0,2		conforme à NEN-EN-ISO 16558-1
Fraction >C6-C8	mg/kg Ms	<0,40 x)	0,4		conforme à NEN-EN-ISO 16558-1
Fraction C8-C10	mg/kg Ms	<0,40 x)	0,4		conforme à NEN-EN-ISO 16558-1
Fraction C5-C10	mg/kg Ms	<1,0 x)	1		conforme à NEN-EN-ISO 16558-1
Hydrocarbures totaux C10-C40	mg/kg Ms	<20,0	20		ISO 16703

Les paramètres réalisés par AL-West BV sont accrédités selon la norme EN ISO/IEC 17025:2017. Seuls les paramètres non accrédités et/ou externalisés sont marqués "x)".

Kamer van Koophandel Directeur
Nr. 08110898 ppa. Marc van Gelder
VAT/BTW-ID-Nr.: Dr. Paul Wimmer
NL 811132559 B01

page 2 de 3



AL-West B.V.

Dortmundstraat 16B, 7418 BH Deventer, the Netherlands
Tel. +31(0)570 788110
e-Mail: info@al-west.nl, www.al-west.nl

Date 11.06.2025
N° Client 35004318

RAPPORT D'ANALYSES

Cde **1565153 NO60.P0622 - Imprimerie CAEN - BDC NO60.P0239-S**
N° échant. **117889 Solide / Eluat**
Spécification des échantillons **S4(0,2-1)**

	Unité	Résultat	Limite Quant.	Incert. Résultat %	Méthode
Fraction C10-C12	^{*)} mg/kg Ms	<4,0	4		ISO 16703
Fraction C12-C16	^{*)} mg/kg Ms	<4,0	4		ISO 16703
Fraction C16-C20	^{*)} mg/kg Ms	2,7	2	+/- 21	ISO 16703
Fraction C20-C24	^{*)} mg/kg Ms	<2,0	2		ISO 16703
Fraction C24-C28	^{*)} mg/kg Ms	2,6	2	+/- 21	ISO 16703
Fraction C28-C32	^{*)} mg/kg Ms	3,0	2	+/- 21	ISO 16703
Fraction C32-C36	^{*)} mg/kg Ms	3,1	2	+/- 21	ISO 16703
Fraction C36-C40	^{*)} mg/kg Ms	2,4	2	+/- 21	ISO 16703

x) Les résultats ne tiennent pas compte des teneurs en dessous des seuils de quantification.

Explication: dans la colonne de résultats "<" signifie inférieur à la limite de quantification; n.d. signifie non déterminé.

Le calcul de l'incertitude de mesure analytique combinée et élargie mentionné dans le présent rapport est basé sur le GUM (Guide pour l'expression de l'incertitude de mesure, BIPM, CEI, FICC, ISO, UICPA, UIPPA et OIML, 2008) et Nordtest Report (Manuel pour le calcul de l'incertitude de mesure dans les laboratoires d'analyse de l'environnement (TR 537 (ed. 4) 2017). Le facteur d'élargissement utilisé est 2 pour un niveau de probabilité de 95% (intervalle de confiance).

ISDI 12/12/2014: Déchets inertes-Arrêté du 12/12/2014

Les analyses réalisées sur solide sont calculées sur la matière sèche. Les analyses marquées ° sont quantifiées par rapport à l'échantillon original.

Date de prise en charge: 03.06.2025

Fin des analyses: 06.06.2025

Les résultats portent exclusivement sur les échantillons analysés. Si le laboratoire n'est pas responsable de l'échantillonnage, les résultats correspondent à l'échantillon tel qu'il a été reçu. Le laboratoire n'est pas responsable des informations fournies par le client. Les informations du client, le cas échéant, présentées dans le présent rapport d'essai ne sont pas soumises à l'accréditation du laboratoire et peuvent affecter la validité des résultats d'essai. La reproduction d'extraits de ce rapport sans notre autorisation écrite n'est pas autorisée.



AL-West B.V. Melle Mylène Magnenet, Tel. +33/380680156
Chargée relation clientèle

Les paramètres réalisés par AL-West BV sont accrédités selon la norme EN ISO/IEC 17025:2017. Seuls les paramètres non accrédités et/ou externalisés sont marqués du symbole "*)".

AL-West B.V.

Dortmundstraat 16B, 7418 BH Deventer, the Netherlands
Tel. +31(0)570 788110
e-Mail: info@al-west.nl, www.al-west.nl

BURGEAP (ROUEN 76)
Madame Stéphanie MATIFAT
143 Avenue de Verdun
92130 ISSY-LES-MOULINEAUX
FRANCE

Date 11.06.2025
N° Client 35004318

RAPPORT D'ANALYSES

Cde 1565153 NO60.P0622 - Imprimerie CAEN - BDC NO60.P0239-S
N° échant. 117890 Solide / Eluat
Date de validation 03.06.2025
Prélèvement 02.06.2025
Prélèvement par: Client (PBE)
Spécification des échantillons S4(1-2)

Unité Résultat Limite Quant. Incert. Résultat % Méthode

Prétraitement des échantillons

Unité	Résultat	Limite Quant.	Incet. Résultat %	Méthode	
Broyeur à mâchoires	°			méthode interne	
Matière sèche %	°	90,1	0,01	+/- 1	NEN-EN 15934
Prétraitement de l'échantillon	°				Conforme à NEN-EN 16179

Prétraitement pour analyses des métaux

Unité	Résultat	Limite Quant.	Incet. Résultat %	Méthode	
Minéralisation à l'eau régale	°				NF-EN 16174; NF EN 13657 (déchets)

Métaux

Unité	Résultat	Limite Quant.	Incet. Résultat %	Méthode	
Arsenic (As) mg/kg Ms	°	9,3	1	+/- 15	Minéralisation conforme à NEN-EN-ISO 54321, mesure conforme à NEN-EN-ISO 11885
Cadmium (Cd) mg/kg Ms	°	0,3	0,1	+/- 21	Minéralisation conforme à NEN-EN-ISO 54321, mesure conforme à NEN-EN-ISO 11885
Chrome (Cr) mg/kg Ms	°	12	0,2	+/- 12	Minéralisation conforme à NEN-EN-ISO 54321, mesure conforme à NEN-EN-ISO 11885
Cuivre (Cu) mg/kg Ms	°	5,4	0,2	+/- 20	Minéralisation conforme à NEN-EN-ISO 54321, mesure conforme à NEN-EN-ISO 11885
Mercure (Hg) mg/kg Ms	°	<0,05	0,05		conforme à NEN 6950 (digestion conf. à NEN 6961/NEN-EN-ISO 54321, mesure conforme à NEN-ISO 16772)
Nickel (Ni) mg/kg Ms	°	9,4	0,5	+/- 11	Minéralisation conforme à NEN-EN-ISO 54321, mesure conforme à NEN-EN-ISO 11885
Plomb (Pb) mg/kg Ms	°	14	0,5	+/- 11	Minéralisation conforme à NEN-EN-ISO 54321, mesure conforme à NEN-EN-ISO 11885
Zinc (Zn) mg/kg Ms	°	33	1	+/- 22	Minéralisation conforme à NEN-EN-ISO 54321, mesure conforme à NEN-EN-ISO 11885

Hydrocarbures Aromatiques Polycycliques (ISO)

Unité	Résultat	Limite Quant.	Incet. Résultat %	Méthode	
Naphtalène mg/kg Ms	°	<0,050	0,05		équivalent à NF EN 16181
Acénaphthylène mg/kg Ms	°	<0,050	0,05		équivalent à NF EN 16181
Acénaphène mg/kg Ms	°	<0,050	0,05		équivalent à NF EN 16181
Fluorène mg/kg Ms	°	<0,050	0,05		équivalent à NF EN 16181
Phénanthrène mg/kg Ms	°	<0,050	0,05		équivalent à NF EN 16181
Anthracène mg/kg Ms	°	<0,050	0,05		équivalent à NF EN 16181

Les paramètres réalisés par AL-West BV sont accrédités selon la norme EN ISO/IEC 17025:2017. Seuls les paramètres non accrédités et/ou externalisés sont marqués du symbole "°".

AL-West B.V.

Dortmundstraat 16B, 7418 BH Deventer, the Netherlands
Tel. +31(0)570 788110
e-Mail: info@al-west.nl, www.al-west.nl



AGROLAB GROUP

Your labs. Your service.

Date 11.06.2025

N° Client 35004318

RAPPORT D'ANALYSES

Cde **1565153 NO60.P0622 - Imprimerie CAEN - BDC NO60.P0239-S**
N° échant. **117890 Solide / Eluat**
Spécification des échantillons **S4(1-2)**

	Unité	Résultat	Limite Quant.	Incert. Résultat %	Méthode
Fluoranthène	mg/kg Ms	<0,050	0,05		équivalent à NF EN 16181
Pyrène	mg/kg Ms	<0,050	0,05		équivalent à NF EN 16181
Benzo(a)anthracène	mg/kg Ms	<0,050	0,05		équivalent à NF EN 16181
Chrysène	mg/kg Ms	<0,050	0,05		équivalent à NF EN 16181
Benzo(b)fluoranthène	mg/kg Ms	<0,050	0,05		équivalent à NF EN 16181
Benzo(k)fluoranthène	mg/kg Ms	<0,050	0,05		équivalent à NF EN 16181
Benzo(a)pyrène	mg/kg Ms	<0,050	0,05		équivalent à NF EN 16181
Dibenzo(a,h)anthracène	mg/kg Ms	<0,050	0,05		équivalent à NF EN 16181
Benzo(g,h,i)peryène	mg/kg Ms	<0,050	0,05		équivalent à NF EN 16181
Indéno(1,2,3-cd)pyrène	mg/kg Ms	<0,050	0,05		équivalent à NF EN 16181
HAP (6 Borneff) - somme	mg/kg Ms	n.d.			équivalent à NF EN 16181
Somme HAP (VROM)	mg/kg Ms	n.d.			équivalent à NF EN 16181
HAP (EPA) - somme	mg/kg Ms	n.d.			équivalent à NF EN 16181

Composés aromatiques

Benzène	mg/kg Ms	<0,05	0,05		ISO 22155
Toluène	mg/kg Ms	<0,05	0,05		ISO 22155
Ethylbenzène	mg/kg Ms	<0,05	0,05		ISO 22155
<i>m,p</i> -Xylène	mg/kg Ms	<0,10	0,1		ISO 22155
<i>o</i> -Xylène	mg/kg Ms	<0,050	0,05		ISO 22155
Naphtalène	mg/kg Ms	<0,10	0,1		ISO 22155
Somme Xylènes	mg/kg Ms	n.d.			ISO 22155

COHV

Chlorure de Vinyle	mg/kg Ms	<0,02	0,02		ISO 22155
Dichlorométhane	mg/kg Ms	<0,05	0,05		ISO 22155
Trichlorométhane	mg/kg Ms	<0,05	0,05		ISO 22155
Tétrachlorométhane	mg/kg Ms	<0,05	0,05		ISO 22155
Trichloroéthylène	mg/kg Ms	<0,05	0,05		ISO 22155
Tétrachloroéthylène	mg/kg Ms	<0,05	0,05		ISO 22155
1,1,1-Trichloroéthane	mg/kg Ms	<0,05	0,05		ISO 22155
1,1,2-Trichloroéthane	mg/kg Ms	<0,05	0,05		ISO 22155
1,1-Dichloroéthane	mg/kg Ms	<0,10	0,1		ISO 22155
1,2-Dichloroéthane	mg/kg Ms	<0,05	0,05		ISO 22155
1,1-Dichloroéthylène	mg/kg Ms	<0,10	0,1		ISO 22155
<i>cis</i> -1,2-Dichloroéthylène	mg/kg Ms	<0,0250	0,025		ISO 22155
<i>Trans</i> -1,2-Dichloroéthylène	mg/kg Ms	<0,0250	0,025		ISO 22155
Somme cis/trans-1,2-Dichloroéthylènes	mg/kg Ms	n.d.			ISO 22155

Hydrocarbures totaux (ISO)

Fraction aliphatique C5-C6	mg/kg Ms	<0,40	0,4		conforme à NEN-EN-ISO 16558-1
Fraction aliphatique >C6-C8	mg/kg Ms	<0,20	0,2		conforme à NEN-EN-ISO 16558-1
Fraction aliphatique >C8-C10	mg/kg Ms	<0,20	0,2		conforme à NEN-EN-ISO 16558-1
Fraction aromatique >C6-C8	mg/kg Ms	<0,20	0,2		conforme à NEN-EN-ISO 16558-1
Fraction aromatique >C8-C10	mg/kg Ms	<0,20	0,2		conforme à NEN-EN-ISO 16558-1
Fraction >C6-C8	mg/kg Ms	<0,40 x)	0,4		conforme à NEN-EN-ISO 16558-1
Fraction C8-C10	mg/kg Ms	<0,40 x)	0,4		conforme à NEN-EN-ISO 16558-1
Fraction C5-C10	mg/kg Ms	<1,0 x)	1		conforme à NEN-EN-ISO 16558-1
Hydrocarbures totaux C10-C40	mg/kg Ms	<20,0	20		ISO 16703

Les paramètres réalisés par AL-West BV sont accrédités selon la norme EN ISO/IEC 17025:2017. Seuls les paramètres non accrédités et/ou externalisés sont marqués "x)".

Kamer van Koophandel Directeur
Nr. 08110898 ppa. Marc van Gelder
VAT/BTW-ID-Nr.: Dr. Paul Wimmer
NL 811132559 B01

AL-West B.V.

Dortmundstraat 16B, 7418 BH Deventer, the Netherlands
Tel. +31(0)570 788110
e-Mail: info@al-west.nl, www.al-west.nl

Date 11.06.2025
N° Client 35004318

RAPPORT D'ANALYSES

Cde **1565153 NO60.P0622 - Imprimerie CAEN - BDC NO60.P0239-S**
N° échant. **117890 Solide / Eluat**
Spécification des échantillons **S4(1-2)**

	Unité	Résultat	Limite Quant.	Incert. Résultat %	Méthode
Fraction C10-C12	^{*)} mg/kg Ms	<4,0	4		ISO 16703
Fraction C12-C16	^{*)} mg/kg Ms	<4,0	4		ISO 16703
Fraction C16-C20	^{*)} mg/kg Ms	<2,0	2		ISO 16703
Fraction C20-C24	^{*)} mg/kg Ms	<2,0	2		ISO 16703
Fraction C24-C28	^{*)} mg/kg Ms	<2,0	2		ISO 16703
Fraction C28-C32	^{*)} mg/kg Ms	3,7	2	+/- 21	ISO 16703
Fraction C32-C36	^{*)} mg/kg Ms	3,8	2	+/- 21	ISO 16703
Fraction C36-C40	^{*)} mg/kg Ms	2,8	2	+/- 21	ISO 16703

x) Les résultats ne tiennent pas compte des teneurs en dessous des seuils de quantification.

Explication: dans la colonne de résultats "<" signifie inférieur à la limite de quantification; n.d. signifie non déterminé.

Le calcul de l'incertitude de mesure analytique combinée et élargie mentionné dans le présent rapport est basé sur le GUM (Guide pour l'expression de l'incertitude de mesure, BIPM, CEI, FICC, ISO, UICPA, UIPPA et OIML, 2008) et Nordtest Report (Manuel pour le calcul de l'incertitude de mesure dans les laboratoires d'analyse de l'environnement (TR 537 (ed. 4) 2017). Le facteur d'élargissement utilisé est 2 pour un niveau de probabilité de 95% (intervalle de confiance).

ISDI 12/12/2014: Déchets inertes-Arrêté du 12/12/2014

Les analyses réalisées sur solide sont calculées sur la matière sèche. Les analyses marquées ° sont quantifiées par rapport à l'échantillon original.

Date de prise en charge: 03.06.2025

Fin des analyses: 10.06.2025

Les résultats portent exclusivement sur les échantillons analysés. Si le laboratoire n'est pas responsable de l'échantillonnage, les résultats correspondent à l'échantillon tel qu'il a été reçu. Le laboratoire n'est pas responsable des informations fournies par le client. Les informations du client, le cas échéant, présentées dans le présent rapport d'essai ne sont pas soumises à l'accréditation du laboratoire et peuvent affecter la validité des résultats d'essai. La reproduction d'extraits de ce rapport sans notre autorisation écrite n'est pas autorisée.



AL-West B.V. Melle Mylène Magnenet, Tel. +33/380680156
Chargée relation clientèle

Les paramètres réalisés par AL-West BV sont accrédités selon la norme EN ISO/IEC 17025:2017. Seuls les paramètres non accrédités et/ou externalisés sont marqués du symbole "*)".

AL-West B.V.

Dortmundstraat 16B, 7418 BH Deventer, the Netherlands
Tel. +31(0)570 788110
e-Mail: info@al-west.nl, www.al-west.nl



AGROLAB GROUP

Your labs. Your service.

BURGEAP (ROUEN 76)
Madame Stéphanie MATIFAT
143 Avenue de Verdun
92130 ISSY-LES-MOULINEAUX
FRANCE

Date 11.06.2025

N° Client 35004318

RAPPORT D'ANALYSES

Cde 1565153 NO60.P0622 - Imprimerie CAEN - BDC NO60.P0239-S
N° échant. 117891 Solide / Eluat
Date de validation 03.06.2025
Prélèvement 02.06.2025
Prélèvement par: Client (PBE)
Spécification des échantillons S5(0,2-1)

Unité Résultat Limite Quant. Incert. Résultat % Méthode

Prétraitement des échantillons

Broyeur à mâchoires		°				méthode interne
Matière sèche	%	°	90,0	0,01	+/- 1	NEN-EN 15934
Prétraitement de l'échantillon		°				Conforme à NEN-EN 16179

Prétraitement pour analyses des métaux

Minéralisation à l'eau régale		°				NF-EN 16174; NF EN 13657 (déchets)
-------------------------------	--	---	--	--	--	------------------------------------

Métaux

Arsenic (As)	mg/kg Ms		6,0	1	+/- 15	Minéralisation conforme à NEN-EN-ISO 54321, mesure conforme à NEN-EN-ISO 11885
Cadmium (Cd)	mg/kg Ms		0,5	0,1	+/- 21	Minéralisation conforme à NEN-EN-ISO 54321, mesure conforme à NEN-EN-ISO 11885
Chrome (Cr)	mg/kg Ms		7,6	0,2	+/- 12	Minéralisation conforme à NEN-EN-ISO 54321, mesure conforme à NEN-EN-ISO 11885
Cuivre (Cu)	mg/kg Ms		1,4	0,2	+/- 20	Minéralisation conforme à NEN-EN-ISO 54321, mesure conforme à NEN-EN-ISO 11885
Mercure (Hg)	mg/kg Ms		<0,05	0,05		conforme à NEN 6950 (digestion conf. à NEN 6961/NEN-EN-ISO 54321, mesure conforme à NEN-ISO 16772)
Nickel (Ni)	mg/kg Ms		15	0,5	+/- 11	Minéralisation conforme à NEN-EN-ISO 54321, mesure conforme à NEN-EN-ISO 11885
Plomb (Pb)	mg/kg Ms		3,3	0,5	+/- 11	Minéralisation conforme à NEN-EN-ISO 54321, mesure conforme à NEN-EN-ISO 11885
Zinc (Zn)	mg/kg Ms		17	1	+/- 22	Minéralisation conforme à NEN-EN-ISO 54321, mesure conforme à NEN-EN-ISO 11885

Hydrocarbures Aromatiques Polycycliques (ISO)

Naphtalène	mg/kg Ms		<0,050	0,05		équivalent à NF EN 16181
Acénaphthylène	mg/kg Ms		<0,050	0,05		équivalent à NF EN 16181
Acénaphène	mg/kg Ms		<0,050	0,05		équivalent à NF EN 16181
Fluorène	mg/kg Ms		<0,050	0,05		équivalent à NF EN 16181
Phénanthrène	mg/kg Ms		<0,050	0,05		équivalent à NF EN 16181
Anthracène	mg/kg Ms		<0,050	0,05		équivalent à NF EN 16181

Les paramètres réalisés par AL-West BV sont accrédités selon la norme EN ISO/IEC 17025:2017. Seuls les paramètres non accrédités et/ou externalisés sont marqués du symbole "°".

Kamer van Koophandel Directeur
Nr. 08110898 ppa. Marc van Gelder
VAT/BTW-ID-Nr.: Dr. Paul Wimmer
NL 811132559 B01

page 1 de 3



AL-West B.V.

Dortmundstraat 16B, 7418 BH Deventer, the Netherlands
Tel. +31(0)570 788110
e-Mail: info@al-west.nl, www.al-west.nl



AGROLAB GROUP

Your labs. Your service.

Date 11.06.2025

N° Client 35004318

RAPPORT D'ANALYSES

Cde **1565153 NO60.P0622 - Imprimerie CAEN - BDC NO60.P0239-S**
N° échant. **117891 Solide / Eluat**
Spécification des échantillons **S5(0,2-1)**

	Unité	Résultat	Limite Quant.	Incert. Résultat %	Méthode
Fluoranthène	mg/kg Ms	<0,050	0,05		équivalent à NF EN 16181
Pyrène	mg/kg Ms	<0,050	0,05		équivalent à NF EN 16181
Benzo(a)anthracène	mg/kg Ms	<0,050	0,05		équivalent à NF EN 16181
Chrysène	mg/kg Ms	<0,050	0,05		équivalent à NF EN 16181
Benzo(b)fluoranthène	mg/kg Ms	<0,050	0,05		équivalent à NF EN 16181
Benzo(k)fluoranthène	mg/kg Ms	<0,050	0,05		équivalent à NF EN 16181
Benzo(a)pyrène	mg/kg Ms	<0,050	0,05		équivalent à NF EN 16181
Dibenzo(a,h)anthracène	mg/kg Ms	<0,050	0,05		équivalent à NF EN 16181
Benzo(g,h,i)peryène	mg/kg Ms	<0,050	0,05		équivalent à NF EN 16181
Indéno(1,2,3-cd)pyrène	mg/kg Ms	<0,050	0,05		équivalent à NF EN 16181
HAP (6 Borneff) - somme	mg/kg Ms	n.d.			équivalent à NF EN 16181
Somme HAP (VROM)	mg/kg Ms	n.d.			équivalent à NF EN 16181
HAP (EPA) - somme	mg/kg Ms	n.d.			équivalent à NF EN 16181

Composés aromatiques

Benzène	mg/kg Ms	<0,05	0,05		ISO 22155
Toluène	mg/kg Ms	<0,05	0,05		ISO 22155
Ethylbenzène	mg/kg Ms	<0,05	0,05		ISO 22155
m,p-Xylène	mg/kg Ms	<0,10	0,1		ISO 22155
o-Xylène	mg/kg Ms	<0,050	0,05		ISO 22155
Naphtalène	mg/kg Ms	<0,10	0,1		ISO 22155
Somme Xylènes	mg/kg Ms	n.d.			ISO 22155

COHV

Chlorure de Vinyle	mg/kg Ms	<0,02	0,02		ISO 22155
Dichlorométhane	mg/kg Ms	<0,05	0,05		ISO 22155
Trichlorométhane	mg/kg Ms	<0,05	0,05		ISO 22155
Tétrachlorométhane	mg/kg Ms	<0,05	0,05		ISO 22155
Trichloroéthylène	mg/kg Ms	<0,05	0,05		ISO 22155
Tétrachloroéthylène	mg/kg Ms	<0,05	0,05		ISO 22155
1,1,1-Trichloroéthane	mg/kg Ms	<0,05	0,05		ISO 22155
1,1,2-Trichloroéthane	mg/kg Ms	<0,05	0,05		ISO 22155
1,1-Dichloroéthane	mg/kg Ms	<0,10	0,1		ISO 22155
1,2-Dichloroéthane	mg/kg Ms	<0,05	0,05		ISO 22155
1,1-Dichloroéthylène	mg/kg Ms	<0,10	0,1		ISO 22155
cis-1,2-Dichloroéthylène	mg/kg Ms	<0,0250	0,025		ISO 22155
Trans-1,2-Dichloroéthylène	mg/kg Ms	<0,0250	0,025		ISO 22155
Somme cis/trans-1,2-Dichloroéthylènes	mg/kg Ms	n.d.			ISO 22155

Hydrocarbures totaux (ISO)

Fraction aliphatique C5-C6	mg/kg Ms	<0,40	0,4		conforme à NEN-EN-ISO 16558-1
Fraction aliphatique >C6-C8	mg/kg Ms	<0,20	0,2		conforme à NEN-EN-ISO 16558-1
Fraction aliphatique >C8-C10	mg/kg Ms	<0,20	0,2		conforme à NEN-EN-ISO 16558-1
Fraction aromatique >C6-C8	mg/kg Ms	<0,20	0,2		conforme à NEN-EN-ISO 16558-1
Fraction aromatique >C8-C10	mg/kg Ms	<0,20	0,2		conforme à NEN-EN-ISO 16558-1
Fraction >C6-C8	mg/kg Ms	<0,40 x)	0,4		conforme à NEN-EN-ISO 16558-1
Fraction C8-C10	mg/kg Ms	<0,40 x)	0,4		conforme à NEN-EN-ISO 16558-1
Fraction C5-C10	mg/kg Ms	<1,0 x)	1		conforme à NEN-EN-ISO 16558-1
Hydrocarbures totaux C10-C40	mg/kg Ms	<20,0	20		ISO 16703

Les paramètres réalisés par AL-West BV sont accrédités selon la norme EN ISO/IEC 17025:2017. Seuls les paramètres non accrédités et/ou externalisés sont marqués "x)".

Kamer van Koophandel Directeur
Nr. 08110898 ppa. Marc van Gelder
VAT/BTW-ID-Nr.: Dr. Paul Wimmer
NL 811132559 B01

page 2 de 3



AL-West B.V.

Dortmundstraat 16B, 7418 BH Deventer, the Netherlands
Tel. +31(0)570 788110
e-Mail: info@al-west.nl, www.al-west.nl

Date 11.06.2025
N° Client 35004318

RAPPORT D'ANALYSES

Cde **1565153 NO60.P0622 - Imprimerie CAEN - BDC NO60.P0239-S**
N° échant. **117891 Solide / Eluat**
Spécification des échantillons **S5(0,2-1)**

	Unité	Résultat	Limite Quant.	Incert. Résultat %	Méthode
Fraction C10-C12	^{*)} mg/kg Ms	<4,0	4		ISO 16703
Fraction C12-C16	^{*)} mg/kg Ms	<4,0	4		ISO 16703
Fraction C16-C20	^{*)} mg/kg Ms	<2,0	2		ISO 16703
Fraction C20-C24	^{*)} mg/kg Ms	<2,0	2		ISO 16703
Fraction C24-C28	^{*)} mg/kg Ms	<2,0	2		ISO 16703
Fraction C28-C32	^{*)} mg/kg Ms	<2,0	2		ISO 16703
Fraction C32-C36	^{*)} mg/kg Ms	<2,0	2		ISO 16703
Fraction C36-C40	^{*)} mg/kg Ms	<2,0	2		ISO 16703

x) Les résultats ne tiennent pas compte des teneurs en dessous des seuils de quantification.

Explication: dans la colonne de résultats "<" signifie inférieur à la limite de quantification; n.d. signifie non déterminé.

Le calcul de l'incertitude de mesure analytique combinée et élargie mentionné dans le présent rapport est basé sur le GUM (Guide pour l'expression de l'incertitude de mesure, BIPM, CEI, FICC, ISO, UICPA, UIPPA et OIML, 2008) et Nordtest Report (Manuel pour le calcul de l'incertitude de mesure dans les laboratoires d'analyse de l'environnement (TR 537 (ed. 4) 2017). Le facteur d'élargissement utilisé est 2 pour un niveau de probabilité de 95% (intervalle de confiance).

ISDI 12/12/2014: Déchets inertes-Arrêté du 12/12/2014

Les analyses réalisées sur solide sont calculées sur la matière sèche. Les analyses marquées ° sont quantifiées par rapport à l'échantillon original.

Date de prise en charge: 03.06.2025

Fin des analyses: 06.06.2025

Les résultats portent exclusivement sur les échantillons analysés. Si le laboratoire n'est pas responsable de l'échantillonnage, les résultats correspondent à l'échantillon tel qu'il a été reçu. Le laboratoire n'est pas responsable des informations fournies par le client. Les informations du client, le cas échéant, présentées dans le présent rapport d'essai ne sont pas soumises à l'accréditation du laboratoire et peuvent affecter la validité des résultats d'essai. La reproduction d'extraits de ce rapport sans notre autorisation écrite n'est pas autorisée.



AL-West B.V. Melle Mylène Magnenet, Tel. +33/380680156
Chargée relation clientèle

Les paramètres réalisés par AL-West BV sont accrédités selon la norme EN ISO/IEC 17025:2017. Seuls les paramètres non accrédités et/ou externalisés sont marqués du symbole "*)".

AL-West B.V.

Dortmundstraat 16B, 7418 BH Deventer, the Netherlands
Tel. +31(0)570 788110
e-Mail: info@al-west.nl, www.al-west.nl

BURGEAP (ROUEN 76)
Madame Stéphanie MATIFAT
143 Avenue de Verdun
92130 ISSY-LES-MOULINEAUX
FRANCE

Date 11.06.2025
N° Client 35004318

RAPPORT D'ANALYSES

Cde 1565153 NO60.P0622 - Imprimerie CAEN - BDC NO60.P0239-S
N° échant. 117892 Solide / Eluat
Date de validation 03.06.2025
Prélèvement 02.06.2025
Prélèvement par: Client (PBE)
Spécification des échantillons S6(0,2-1)

Unité Résultat Limite Quant. Incert. Résultat % Méthode

Prétraitement des échantillons

Unité	Résultat	Limite Quant.	Incet. Résultat %	Méthode	
Broyeur à mâchoires	°			méthode interne	
Matière sèche %	°	90,9	0,01	+/- 1	NEN-EN 15934
Prétraitement de l'échantillon	°				Conforme à NEN-EN 16179

Prétraitement pour analyses des métaux

Unité	Résultat	Limite Quant.	Incet. Résultat %	Méthode	
Minéralisation à l'eau régale	°				NF-EN 16174; NF EN 13657 (déchets)

Métaux

Unité	Résultat	Limite Quant.	Incet. Résultat %	Méthode
Arsenic (As) mg/kg Ms	8,7	1	+/- 15	Minéralisation conforme à NEN-EN-ISO 54321, mesure conforme à NEN-EN-ISO 11885
Cadmium (Cd) mg/kg Ms	0,4	0,1	+/- 21	Minéralisation conforme à NEN-EN-ISO 54321, mesure conforme à NEN-EN-ISO 11885
Chrome (Cr) mg/kg Ms	13	0,2	+/- 12	Minéralisation conforme à NEN-EN-ISO 54321, mesure conforme à NEN-EN-ISO 11885
Cuivre (Cu) mg/kg Ms	0,9	0,2	+/- 20	Minéralisation conforme à NEN-EN-ISO 54321, mesure conforme à NEN-EN-ISO 11885
Mercure (Hg) mg/kg Ms	<0,05	0,05		conforme à NEN 6950 (digestion conf. à NEN 6961/NEN-EN-ISO 54321, mesure conforme à NEN-ISO 16772)
Nickel (Ni) mg/kg Ms	11	0,5	+/- 11	Minéralisation conforme à NEN-EN-ISO 54321, mesure conforme à NEN-EN-ISO 11885
Plomb (Pb) mg/kg Ms	6,6	0,5	+/- 11	Minéralisation conforme à NEN-EN-ISO 54321, mesure conforme à NEN-EN-ISO 11885
Zinc (Zn) mg/kg Ms	38	1	+/- 22	Minéralisation conforme à NEN-EN-ISO 54321, mesure conforme à NEN-EN-ISO 11885

Hydrocarbures Aromatiques Polycycliques (ISO)

Unité	Résultat	Limite Quant.	Incet. Résultat %	Méthode
Naphtalène mg/kg Ms	<0,050	0,05		équivalent à NF EN 16181
Acénaphthylène mg/kg Ms	<0,050	0,05		équivalent à NF EN 16181
Acénaphène mg/kg Ms	<0,050	0,05		équivalent à NF EN 16181
Fluorène mg/kg Ms	<0,050	0,05		équivalent à NF EN 16181
Phénanthrène mg/kg Ms	<0,050	0,05		équivalent à NF EN 16181
Anthracène mg/kg Ms	<0,050	0,05		équivalent à NF EN 16181

Les paramètres réalisés par AL-West BV sont accrédités selon la norme EN ISO/IEC 17025:2017. Seuls les paramètres non accrédités et/ou externalisés sont marqués du symbole "°".

AL-West B.V.

Dortmundstraat 16B, 7418 BH Deventer, the Netherlands
Tel. +31(0)570 788110
e-Mail: info@al-west.nl, www.al-west.nl



AGROLAB GROUP

Your labs. Your service.

Date 11.06.2025

N° Client 35004318

RAPPORT D'ANALYSES

Cde **1565153 NO60.P0622 - Imprimerie CAEN - BDC NO60.P0239-S**
N° échant. **117892 Solide / Eluat**
Spécification des échantillons **S6(0,2-1)**

	Unité	Résultat	Limite Quant.	Incert. Résultat %	Méthode
Fluoranthène	mg/kg Ms	<0,050	0,05		équivalent à NF EN 16181
Pyrène	mg/kg Ms	<0,050	0,05		équivalent à NF EN 16181
Benzo(a)anthracène	mg/kg Ms	<0,050	0,05		équivalent à NF EN 16181
Chrysène	mg/kg Ms	<0,050	0,05		équivalent à NF EN 16181
Benzo(b)fluoranthène	mg/kg Ms	<0,050	0,05		équivalent à NF EN 16181
Benzo(k)fluoranthène	mg/kg Ms	<0,050	0,05		équivalent à NF EN 16181
Benzo(a)pyrène	mg/kg Ms	<0,050	0,05		équivalent à NF EN 16181
Dibenzo(a,h)anthracène	mg/kg Ms	<0,050	0,05		équivalent à NF EN 16181
Benzo(g,h,i)peryène	mg/kg Ms	<0,050	0,05		équivalent à NF EN 16181
Indéno(1,2,3-cd)pyrène	mg/kg Ms	<0,050	0,05		équivalent à NF EN 16181
HAP (6 Borneff) - somme	mg/kg Ms	n.d.			équivalent à NF EN 16181
Somme HAP (VROM)	mg/kg Ms	n.d.			équivalent à NF EN 16181
HAP (EPA) - somme	mg/kg Ms	n.d.			équivalent à NF EN 16181

Composés aromatiques

Benzène	mg/kg Ms	<0,05	0,05		ISO 22155
Toluène	mg/kg Ms	<0,05	0,05		ISO 22155
Ethylbenzène	mg/kg Ms	<0,05	0,05		ISO 22155
<i>m,p</i> -Xylène	mg/kg Ms	<0,10	0,1		ISO 22155
<i>o</i> -Xylène	mg/kg Ms	<0,050	0,05		ISO 22155
Naphtalène	mg/kg Ms	<0,10	0,1		ISO 22155
Somme Xylènes	mg/kg Ms	n.d.			ISO 22155

COHV

Chlorure de Vinyle	mg/kg Ms	<0,02	0,02		ISO 22155
Dichlorométhane	mg/kg Ms	<0,05	0,05		ISO 22155
Trichlorométhane	mg/kg Ms	<0,05	0,05		ISO 22155
Tétrachlorométhane	mg/kg Ms	<0,05	0,05		ISO 22155
Trichloroéthylène	mg/kg Ms	<0,05	0,05		ISO 22155
Tétrachloroéthylène	mg/kg Ms	<0,05	0,05		ISO 22155
1,1,1-Trichloroéthane	mg/kg Ms	<0,05	0,05		ISO 22155
1,1,2-Trichloroéthane	mg/kg Ms	<0,05	0,05		ISO 22155
1,1-Dichloroéthane	mg/kg Ms	<0,10	0,1		ISO 22155
1,2-Dichloroéthane	mg/kg Ms	<0,05	0,05		ISO 22155
1,1-Dichloroéthylène	mg/kg Ms	<0,10	0,1		ISO 22155
<i>cis</i> -1,2-Dichloroéthylène	mg/kg Ms	<0,0250	0,025		ISO 22155
<i>Trans</i> -1,2-Dichloroéthylène	mg/kg Ms	<0,0250	0,025		ISO 22155
Somme cis/trans-1,2-Dichloroéthylènes	mg/kg Ms	n.d.			ISO 22155

Hydrocarbures totaux (ISO)

Fraction aliphatique C5-C6	mg/kg Ms	<0,40	0,4		conforme à NEN-EN-ISO 16558-1
Fraction aliphatique >C6-C8	mg/kg Ms	<0,20	0,2		conforme à NEN-EN-ISO 16558-1
Fraction aliphatique >C8-C10	mg/kg Ms	<0,20	0,2		conforme à NEN-EN-ISO 16558-1
Fraction aromatique >C6-C8	mg/kg Ms	<0,20	0,2		conforme à NEN-EN-ISO 16558-1
Fraction aromatique >C8-C10	mg/kg Ms	<0,20	0,2		conforme à NEN-EN-ISO 16558-1
Fraction >C6-C8	mg/kg Ms	<0,40 x)	0,4		conforme à NEN-EN-ISO 16558-1
Fraction C8-C10	mg/kg Ms	<0,40 x)	0,4		conforme à NEN-EN-ISO 16558-1
Fraction C5-C10	mg/kg Ms	<1,0 x)	1		conforme à NEN-EN-ISO 16558-1
Hydrocarbures totaux C10-C40	mg/kg Ms	<20,0	20		ISO 16703

Les paramètres réalisés par AL-West BV sont accrédités selon la norme EN ISO/IEC 17025:2017. Seuls les paramètres non accrédités et/ou externalisés sont marqués "x)".

Kamer van Koophandel Directeur
Nr. 08110898 ppa. Marc van Gelder
VAT/BTW-ID-Nr.: Dr. Paul Wimmer
NL 811132559 B01

AL-West B.V.

Dortmundstraat 16B, 7418 BH Deventer, the Netherlands
Tel. +31(0)570 788110
e-Mail: info@al-west.nl, www.al-west.nl



AGROLAB GROUP

Your labs. Your service.

Date 11.06.2025

N° Client 35004318

RAPPORT D'ANALYSES

Cde **1565153 NO60.P0622 - Imprimerie CAEN - BDC NO60.P0239-S**
N° échant. **117892 Solide / Eluat**
Spécification des échantillons **S6(0,2-1)**

	Unité	Résultat	Limite Quant.	Incert. Résultat %	Méthode
Fraction C10-C12	^{*)} mg/kg Ms	<4,0	4		ISO 16703
Fraction C12-C16	^{*)} mg/kg Ms	<4,0	4		ISO 16703
Fraction C16-C20	^{*)} mg/kg Ms	<2,0	2		ISO 16703
Fraction C20-C24	^{*)} mg/kg Ms	<2,0	2		ISO 16703
Fraction C24-C28	^{*)} mg/kg Ms	<2,0	2		ISO 16703
Fraction C28-C32	^{*)} mg/kg Ms	<2,0	2		ISO 16703
Fraction C32-C36	^{*)} mg/kg Ms	<2,0	2		ISO 16703
Fraction C36-C40	^{*)} mg/kg Ms	<2,0	2		ISO 16703

x) Les résultats ne tiennent pas compte des teneurs en dessous des seuils de quantification.

Explication: dans la colonne de résultats "<" signifie inférieur à la limite de quantification; n.d. signifie non déterminé.

Le calcul de l'incertitude de mesure analytique combinée et élargie mentionné dans le présent rapport est basé sur le GUM (Guide pour l'expression de l'incertitude de mesure, BIPM, CEI, FICC, ISO, UICPA, UIPPA et OIML, 2008) et Nordtest Report (Manuel pour le calcul de l'incertitude de mesure dans les laboratoires d'analyse de l'environnement (TR 537 (ed. 4) 2017). Le facteur d'élargissement utilisé est 2 pour un niveau de probabilité de 95% (intervalle de confiance).

ISDI 12/12/2014: Déchets inertes-Arrêté du 12/12/2014

Les analyses réalisées sur solide sont calculées sur la matière sèche. Les analyses marquées ° sont quantifiées par rapport à l'échantillon original.

Date de prise en charge: 03.06.2025

Fin des analyses: 10.06.2025

Les résultats portent exclusivement sur les échantillons analysés. Si le laboratoire n'est pas responsable de l'échantillonnage, les résultats correspondent à l'échantillon tel qu'il a été reçu. Le laboratoire n'est pas responsable des informations fournies par le client. Les informations du client, le cas échéant, présentées dans le présent rapport d'essai ne sont pas soumises à l'accréditation du laboratoire et peuvent affecter la validité des résultats d'essai. La reproduction d'extraits de ce rapport sans notre autorisation écrite n'est pas autorisée.

AL-West B.V. Melle Mylène Magnenet, Tel. +33/380680156
Chargée relation clientèle

Les paramètres réalisés par AL-West BV sont accrédités selon la norme EN ISO/IEC 17025:2017. Seuls les paramètres non accrédités et/ou externalisés sont marqués du symbole "*)".

AL-West B.V.

Dortmundstraat 16B, 7418 BH Deventer, the Netherlands
Tel. +31(0)570 788110
e-Mail: info@al-west.nl, www.al-west.nl

BURGEAP (ROUEN 76)
Madame Stéphanie MATIFAT
143 Avenue de Verdun
92130 ISSY-LES-MOULINEAUX
FRANCE

Date 11.06.2025
N° Client 35004318

RAPPORT D'ANALYSES

Cde 1565153 NO60.P0622 - Imprimerie CAEN - BDC NO60.P0239-S
N° échant. 117893 Solide / Eluat
Date de validation 03.06.2025
Prélèvement 02.06.2025
Prélèvement par: Client (PBE)
Spécification des échantillons S7(0,2-1)

Unité Résultat Limite Quant. Incert. Résultat % Méthode

Prétraitement des échantillons

Unité	Résultat	Limite Quant.	Incert. Résultat %	Méthode
Broyeur à mâchoires	°			méthode interne
Matière sèche %	84,5	0,01	+/- 1	NEN-EN 15934
Prétraitement de l'échantillon	°			Conforme à NEN-EN 16179

Prétraitement pour analyses des métaux

Unité	Résultat	Limite Quant.	Incert. Résultat %	Méthode
Minéralisation à l'eau régale	°			NF-EN 16174; NF EN 13657 (déchets)

Métaux

Unité	Résultat	Limite Quant.	Incert. Résultat %	Méthode
Arsenic (As) mg/kg Ms	6,8	1	+/- 15	Minéralisation conforme à NEN-EN-ISO 54321, mesure conforme à NEN-EN-ISO 11885
Cadmium (Cd) mg/kg Ms	0,2	0,1	+/- 21	Minéralisation conforme à NEN-EN-ISO 54321, mesure conforme à NEN-EN-ISO 11885
Chrome (Cr) mg/kg Ms	16	0,2	+/- 12	Minéralisation conforme à NEN-EN-ISO 54321, mesure conforme à NEN-EN-ISO 11885
Cuivre (Cu) mg/kg Ms	20	0,2	+/- 20	Minéralisation conforme à NEN-EN-ISO 54321, mesure conforme à NEN-EN-ISO 11885
Mercure (Hg) mg/kg Ms	0,08	0,05	+/- 20	conforme à NEN 6950 (digestion conf. à NEN 6961/NEN-EN-ISO 54321, mesure conforme à NEN-ISO 16772)
Nickel (Ni) mg/kg Ms	11	0,5	+/- 11	Minéralisation conforme à NEN-EN-ISO 54321, mesure conforme à NEN-EN-ISO 11885
Plomb (Pb) mg/kg Ms	17	0,5	+/- 11	Minéralisation conforme à NEN-EN-ISO 54321, mesure conforme à NEN-EN-ISO 11885
Zinc (Zn) mg/kg Ms	26	1	+/- 22	Minéralisation conforme à NEN-EN-ISO 54321, mesure conforme à NEN-EN-ISO 11885

Hydrocarbures Aromatiques Polycycliques (ISO)

Unité	Résultat	Limite Quant.	Incert. Résultat %	Méthode
Naphtalène mg/kg Ms	0,33	0,05	+/- 27	équivalent à NF EN 16181
Acénaphthylène mg/kg Ms	<0,050	0,05		équivalent à NF EN 16181
Acénaphthène mg/kg Ms	<0,050	0,05		équivalent à NF EN 16181
Fluorène mg/kg Ms	0,075	0,05	+/- 46	équivalent à NF EN 16181
Phénanthrène mg/kg Ms	0,14	0,05	+/- 20	équivalent à NF EN 16181
Anthracène mg/kg Ms	<0,050	0,05		équivalent à NF EN 16181

Les paramètres réalisés par AL-West BV sont accrédités selon la norme EN ISO/IEC 17025:2017. Seuls les paramètres non accrédités et/ou externalisés sont marqués du symbole "°".

AL-West B.V.

Dortmundstraat 16B, 7418 BH Deventer, the Netherlands
Tel. +31(0)570 788110
e-Mail: info@al-west.nl, www.al-west.nl



AGROLAB GROUP

Your labs. Your service.

Date 11.06.2025

N° Client 35004318

RAPPORT D'ANALYSES

Cde **1565153 NO60.P0622 - Imprimerie CAEN - BDC NO60.P0239-S**
N° échant. **117893 Solide / Eluat**
Spécification des échantillons **S7(0,2-1)**

	Unité	Résultat	Limite Quant.	Incert. Résultat %	Méthode
Fluoranthène	mg/kg Ms	0,18	0,05	+/- 17	équivalent à NF EN 16181
Pyrène	mg/kg Ms	0,11	0,05	+/- 19	équivalent à NF EN 16181
Benzo(a)anthracène	mg/kg Ms	0,066	0,05	+/- 14	équivalent à NF EN 16181
Chrysène	mg/kg Ms	0,10	0,05	+/- 14	équivalent à NF EN 16181
Benzo(b)fluoranthène	mg/kg Ms	<0,050	0,05		équivalent à NF EN 16181
Benzo(k)fluoranthène	mg/kg Ms	<0,050	0,05		équivalent à NF EN 16181
Benzo(a)pyrène	mg/kg Ms	0,083	0,05	+/- 14	équivalent à NF EN 16181
Dibenzo(a,h)anthracène	mg/kg Ms	<0,050	0,05		équivalent à NF EN 16181
Benzo(g,h,i)peryène	mg/kg Ms	<0,050	0,05		équivalent à NF EN 16181
Indéno(1,2,3-cd)pyrène	mg/kg Ms	<0,050	0,05		équivalent à NF EN 16181
HAP (6 Borneff) - somme	mg/kg Ms	0,263 x)			équivalent à NF EN 16181
Somme HAP (VROM)	mg/kg Ms	0,899 x)			équivalent à NF EN 16181
HAP (EPA) - somme	mg/kg Ms	1,08 x)			équivalent à NF EN 16181

Composés aromatiques

Benzène	mg/kg Ms	<0,05	0,05		ISO 22155
Toluène	mg/kg Ms	<0,05	0,05		ISO 22155
Ethylbenzène	mg/kg Ms	<0,05	0,05		ISO 22155
m,p-Xylène	mg/kg Ms	<0,10	0,1		ISO 22155
o-Xylène	mg/kg Ms	<0,050	0,05		ISO 22155
Naphtalène	mg/kg Ms	<0,10	0,1		ISO 22155
Somme Xylènes	mg/kg Ms	n.d.			ISO 22155

COHV

Chlorure de Vinyle	mg/kg Ms	<0,02	0,02		ISO 22155
Dichlorométhane	mg/kg Ms	<0,05	0,05		ISO 22155
Trichlorométhane	mg/kg Ms	<0,05	0,05		ISO 22155
Tétrachlorométhane	mg/kg Ms	<0,05	0,05		ISO 22155
Trichloroéthylène	mg/kg Ms	<0,05	0,05		ISO 22155
Tétrachloroéthylène	mg/kg Ms	<0,05	0,05		ISO 22155
1,1,1-Trichloroéthane	mg/kg Ms	<0,05	0,05		ISO 22155
1,1,2-Trichloroéthane	mg/kg Ms	<0,05	0,05		ISO 22155
1,1-Dichloroéthane	mg/kg Ms	<0,10	0,1		ISO 22155
1,2-Dichloroéthane	mg/kg Ms	<0,05	0,05		ISO 22155
1,1-Dichloroéthylène	mg/kg Ms	<0,10	0,1		ISO 22155
cis-1,2-Dichloroéthylène	mg/kg Ms	<0,0250	0,025		ISO 22155
Trans-1,2-Dichloroéthylène	mg/kg Ms	<0,0250	0,025		ISO 22155
Somme cis/trans-1,2-Dichloroéthylènes	mg/kg Ms	n.d.			ISO 22155

Hydrocarbures totaux (ISO)

Fraction aliphatique C5-C6	mg/kg Ms	<0,40	0,4		conforme à NEN-EN-ISO 16558-1
Fraction aliphatique >C6-C8	mg/kg Ms	<0,20	0,2		conforme à NEN-EN-ISO 16558-1
Fraction aliphatique >C8-C10	mg/kg Ms	<0,20	0,2		conforme à NEN-EN-ISO 16558-1
Fraction aromatique >C6-C8	mg/kg Ms	<0,20	0,2		conforme à NEN-EN-ISO 16558-1
Fraction aromatique >C8-C10	mg/kg Ms	<0,20	0,2		conforme à NEN-EN-ISO 16558-1
Fraction >C6-C8	mg/kg Ms	<0,40 x)	0,4		conforme à NEN-EN-ISO 16558-1
Fraction C8-C10	mg/kg Ms	<0,40 x)	0,4		conforme à NEN-EN-ISO 16558-1
Fraction C5-C10	mg/kg Ms	<1,0 x)	1		conforme à NEN-EN-ISO 16558-1
Hydrocarbures totaux C10-C40	mg/kg Ms	28,0	20	+/- 21	ISO 16703

Les paramètres réalisés par AL-West BV sont accrédités selon la norme EN ISO/IEC 17025:2017. Seuls les paramètres non accrédités et/ou externalisés sont marqués "x)".

Kamer van Koophandel Directeur
Nr. 08110898 ppa. Marc van Gelder
VAT/BTW-ID-Nr.: Dr. Paul Wimmer
NL 811132559 B01

page 2 de 3



AL-West B.V.

Dortmundstraat 16B, 7418 BH Deventer, the Netherlands
Tel. +31(0)570 788110
e-Mail: info@al-west.nl, www.al-west.nl



AGROLAB GROUP

Your labs. Your service.

Date 11.06.2025

N° Client 35004318

RAPPORT D'ANALYSES

Cde **1565153 NO60.P0622 - Imprimerie CAEN - BDC NO60.P0239-S**
N° échant. **117893 Solide / Eluat**
Spécification des échantillons **S7(0,2-1)**

	Unité	Résultat	Limite Quant.	Incert. Résultat %	Méthode
Fraction C10-C12	^{*)} mg/kg Ms	<4,0	4		ISO 16703
Fraction C12-C16	^{*)} mg/kg Ms	<4,0	4		ISO 16703
Fraction C16-C20	^{*)} mg/kg Ms	4,7	2	+/- 21	ISO 16703
Fraction C20-C24	^{*)} mg/kg Ms	5,0	2	+/- 21	ISO 16703
Fraction C24-C28	^{*)} mg/kg Ms	4,7	2	+/- 21	ISO 16703
Fraction C28-C32	^{*)} mg/kg Ms	4,5	2	+/- 21	ISO 16703
Fraction C32-C36	^{*)} mg/kg Ms	4,4	2	+/- 21	ISO 16703
Fraction C36-C40	^{*)} mg/kg Ms	<2,0	2		ISO 16703

x) Les résultats ne tiennent pas compte des teneurs en dessous des seuils de quantification.

Explication: dans la colonne de résultats "<" signifie inférieur à la limite de quantification; n.d. signifie non déterminé.

Le calcul de l'incertitude de mesure analytique combinée et élargie mentionné dans le présent rapport est basé sur le GUM (Guide pour l'expression de l'incertitude de mesure, BIPM, CEI, FICC, ISO, UICPA, UIPPA et OIML, 2008) et Nordtest Report (Manuel pour le calcul de l'incertitude de mesure dans les laboratoires d'analyse de l'environnement (TR 537 (ed. 4) 2017). Le facteur d'élargissement utilisé est 2 pour un niveau de probabilité de 95% (intervalle de confiance).

ISDI 12/12/2014: Déchets inertes-Arrêté du 12/12/2014

Les analyses réalisées sur solide sont calculées sur la matière sèche. Les analyses marquées ° sont quantifiées par rapport à l'échantillon original.

Date de prise en charge: 03.06.2025

Fin des analyses: 07.06.2025

Les résultats portent exclusivement sur les échantillons analysés. Si le laboratoire n'est pas responsable de l'échantillonnage, les résultats correspondent à l'échantillon tel qu'il a été reçu. Le laboratoire n'est pas responsable des informations fournies par le client. Les informations du client, le cas échéant, présentées dans le présent rapport d'essai ne sont pas soumises à l'accréditation du laboratoire et peuvent affecter la validité des résultats d'essai. La reproduction d'extraits de ce rapport sans notre autorisation écrite n'est pas autorisée.

AL-West B.V. Melle Mylène Magnenet, Tel. +33/380680156
Chargée relation clientèle

Les paramètres réalisés par AL-West BV sont accrédités selon la norme EN ISO/IEC 17025:2017. Seuls les paramètres non accrédités et/ou externalisés sont marqués du symbole "*)".

AL-West B.V.

Dortmundstraat 16B, 7418 BH Deventer, the Netherlands
Tel. +31(0)570 788110
e-Mail: info@al-west.nl, www.al-west.nl

CHROMATOGRAM for Order No. 1565153, Analysis No. 117883, created at 10.06.2025 09:13:27

Nom de l'échantillon: S1(0,2-1)

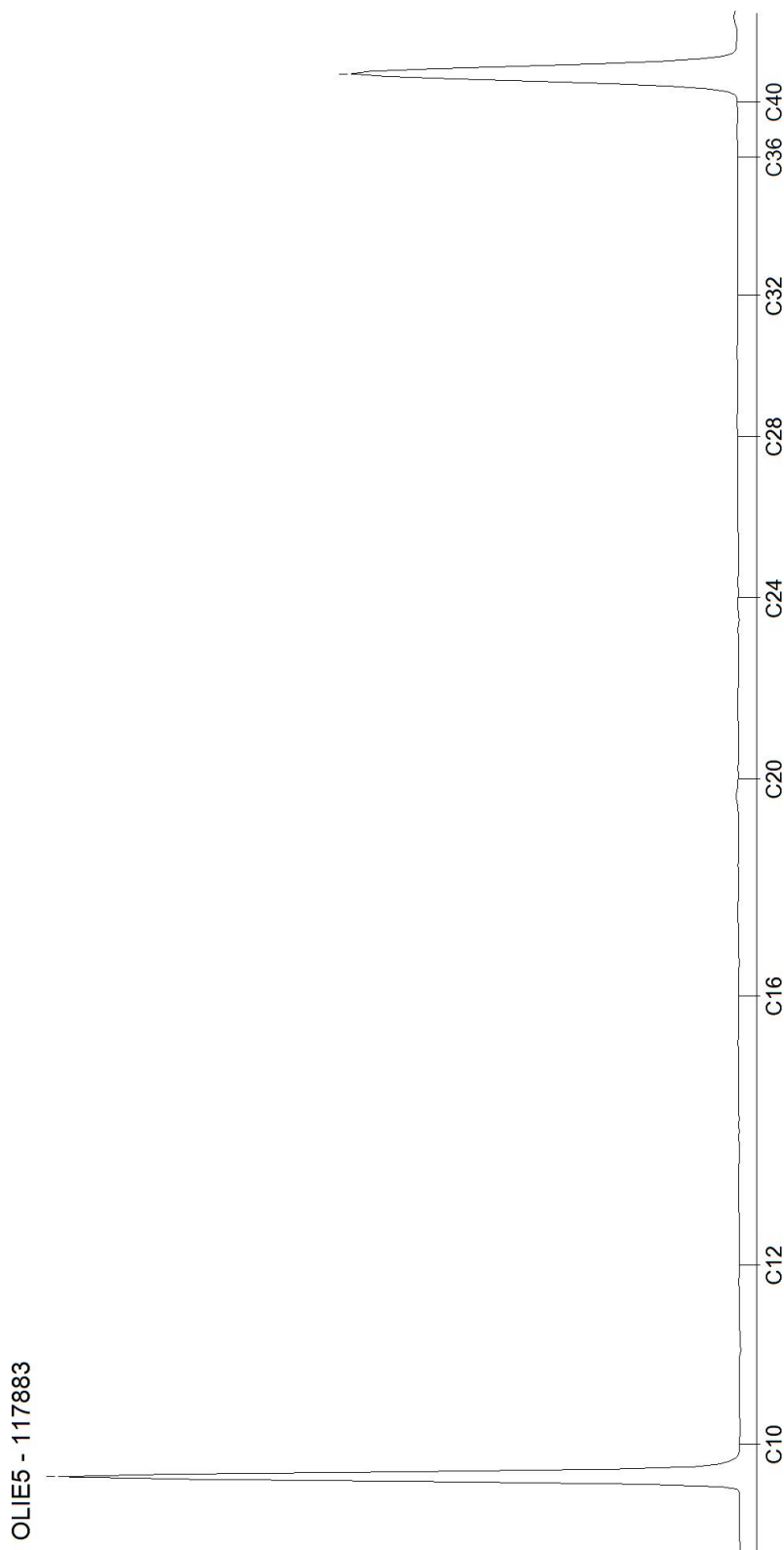

AL-West B.V.

Dortmundstraat 16B, 7418 BH Deventer, the Netherlands
Tel. +31(0)570 788110
e-Mail: info@al-west.nl, www.al-west.nl

CHROMATOGRAM for Order No. 1565153, Analysis No. 117884, created at 10.06.2025 11:12:31

Nom de l'échantillon: S1(2-3)

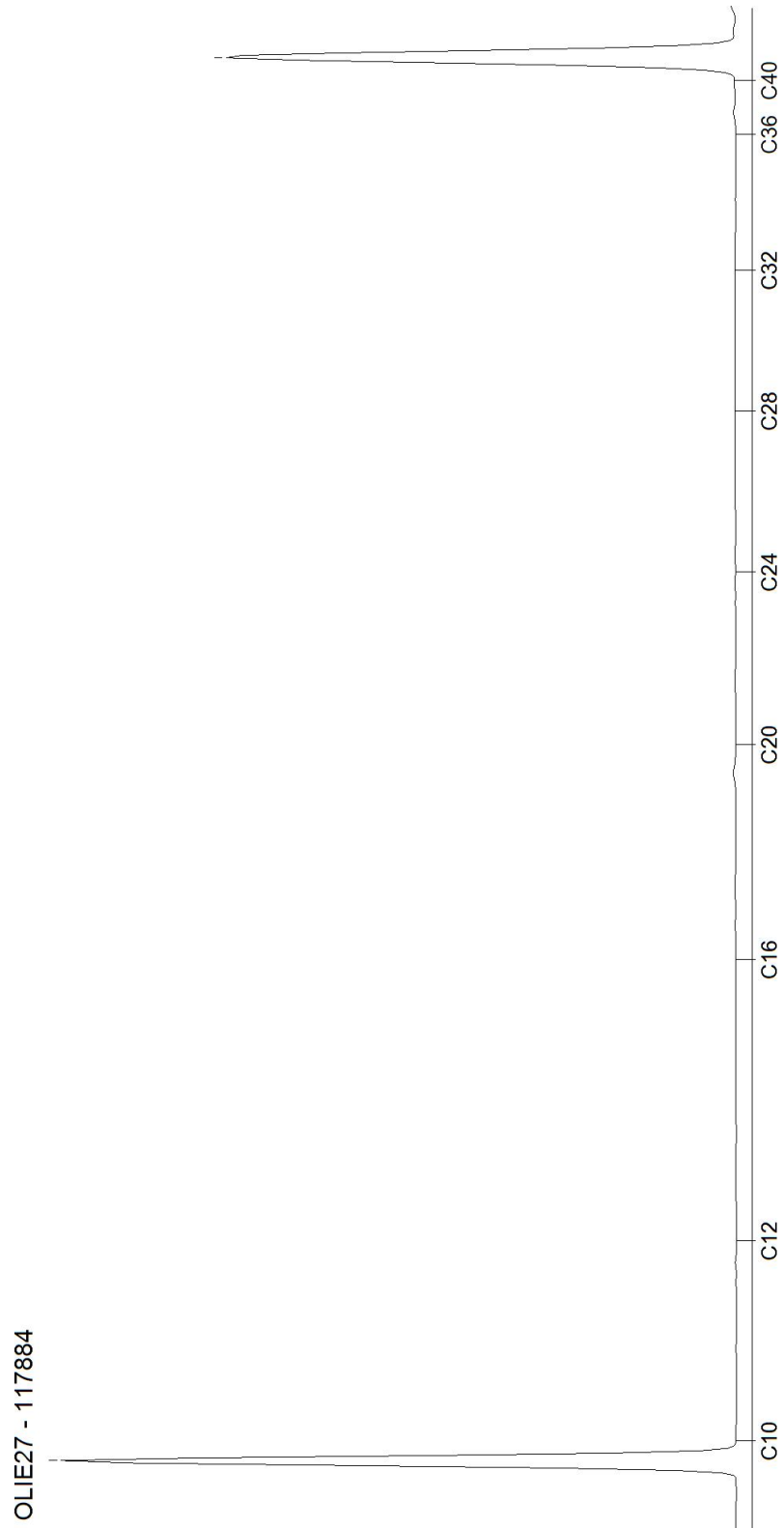

AL-West B.V.

Dortmundstraat 16B, 7418 BH Deventer, the Netherlands
Tel. +31(0)570 788110
e-Mail: info@al-west.nl, www.al-west.nl

CHROMATOGRAM for Order No. 1565153, Analysis No. 117885, created at 10.06.2025 09:13:27

Nom de l'échantillon: S2(0,2-1)

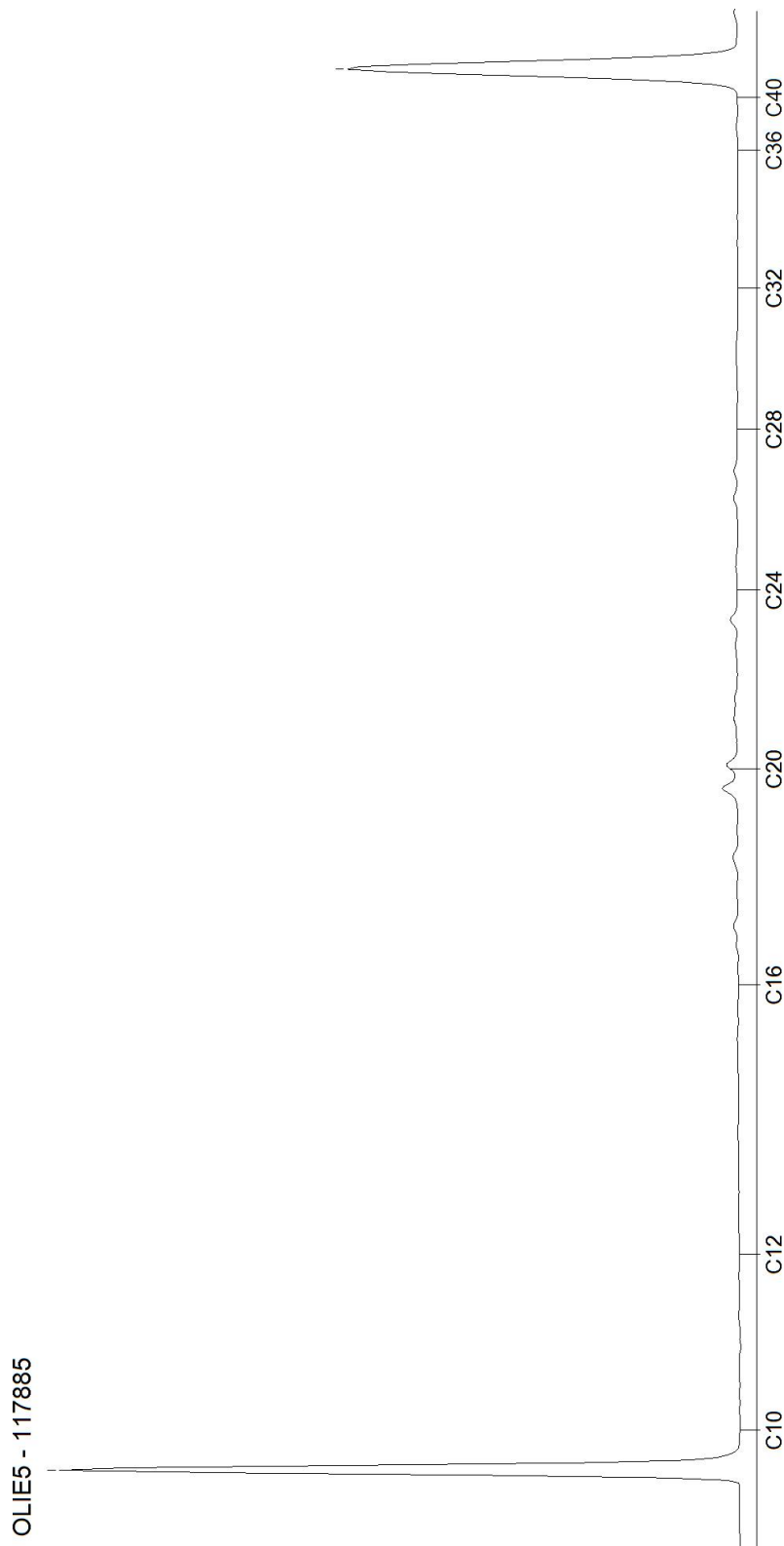

AL-West B.V.

Dortmundstraat 16B, 7418 BH Deventer, the Netherlands
Tel. +31(0)570 788110
e-Mail: info@al-west.nl, www.al-west.nl

CHROMATOGRAM for Order No. 1565153, Analysis No. 117886, created at 10.06.2025 10:05:17

Nom de l'échantillon: S2(1-2)

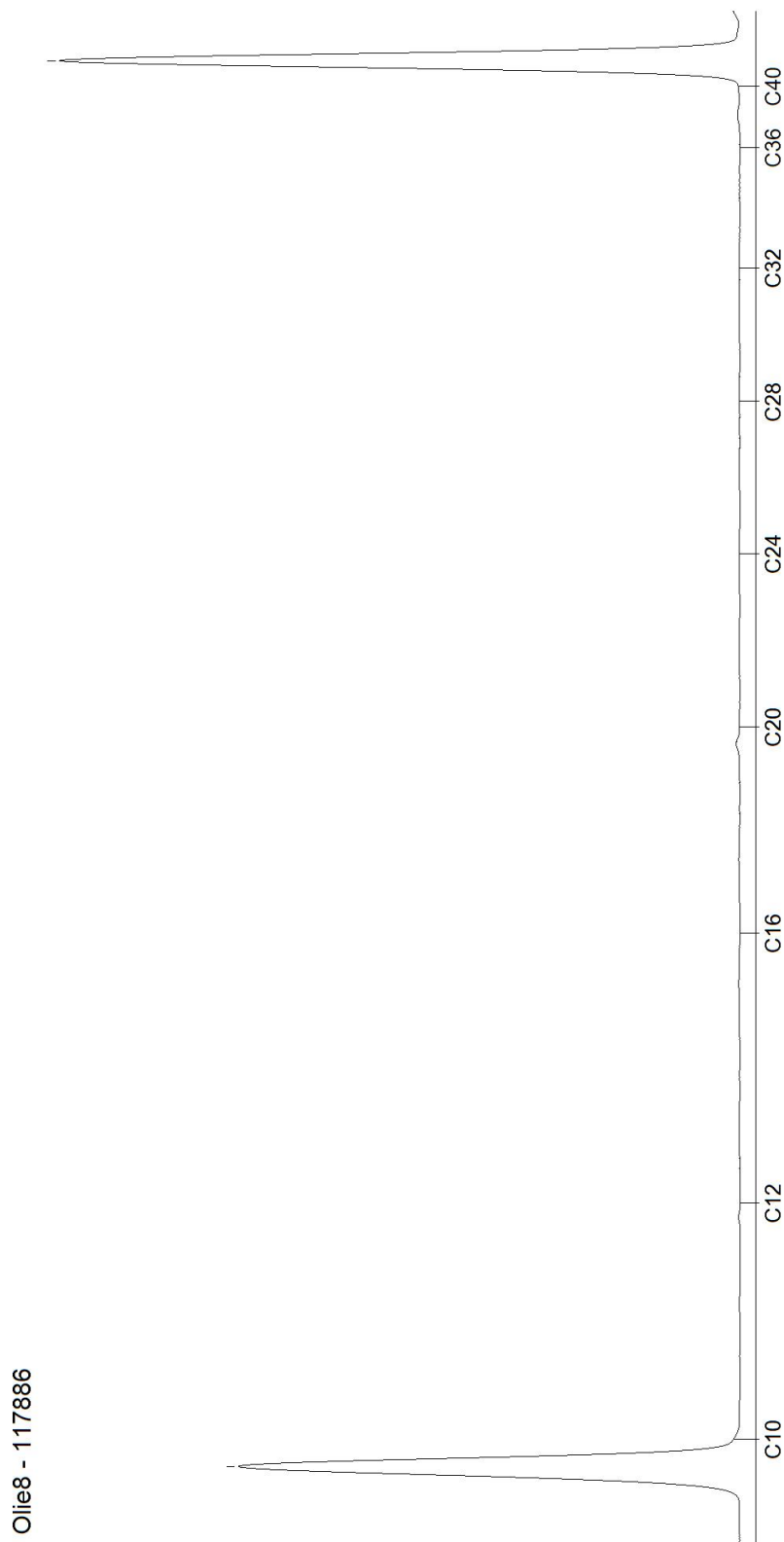

AL-West B.V.

Dortmundstraat 16B, 7418 BH Deventer, the Netherlands
Tel. +31(0)570 788110
e-Mail: info@al-west.nl, www.al-west.nl

CHROMATOGRAM for Order No. 1565153, Analysis No. 117887, created at 10.06.2025 11:12:31

Nom de l'échantillon: S3(0,2-1)

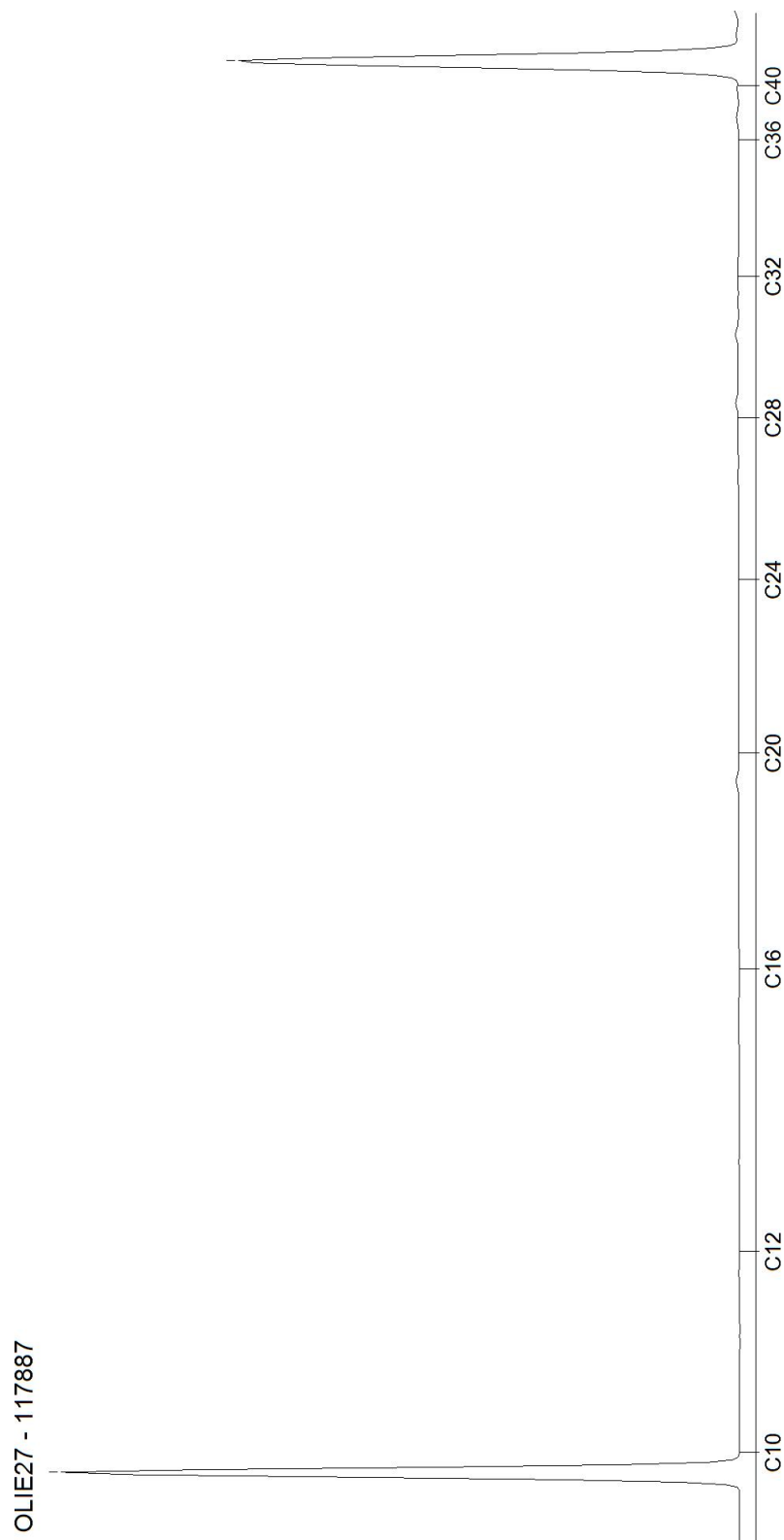

AL-West B.V.

Dortmundstraat 16B, 7418 BH Deventer, the Netherlands
Tel. +31(0)570 788110
e-Mail: info@al-west.nl, www.al-west.nl

CHROMATOGRAM for Order No. 1565153, Analysis No. 117888, created at 11.06.2025 12:08:05

Nom de l'échantillon: S3(3-4)

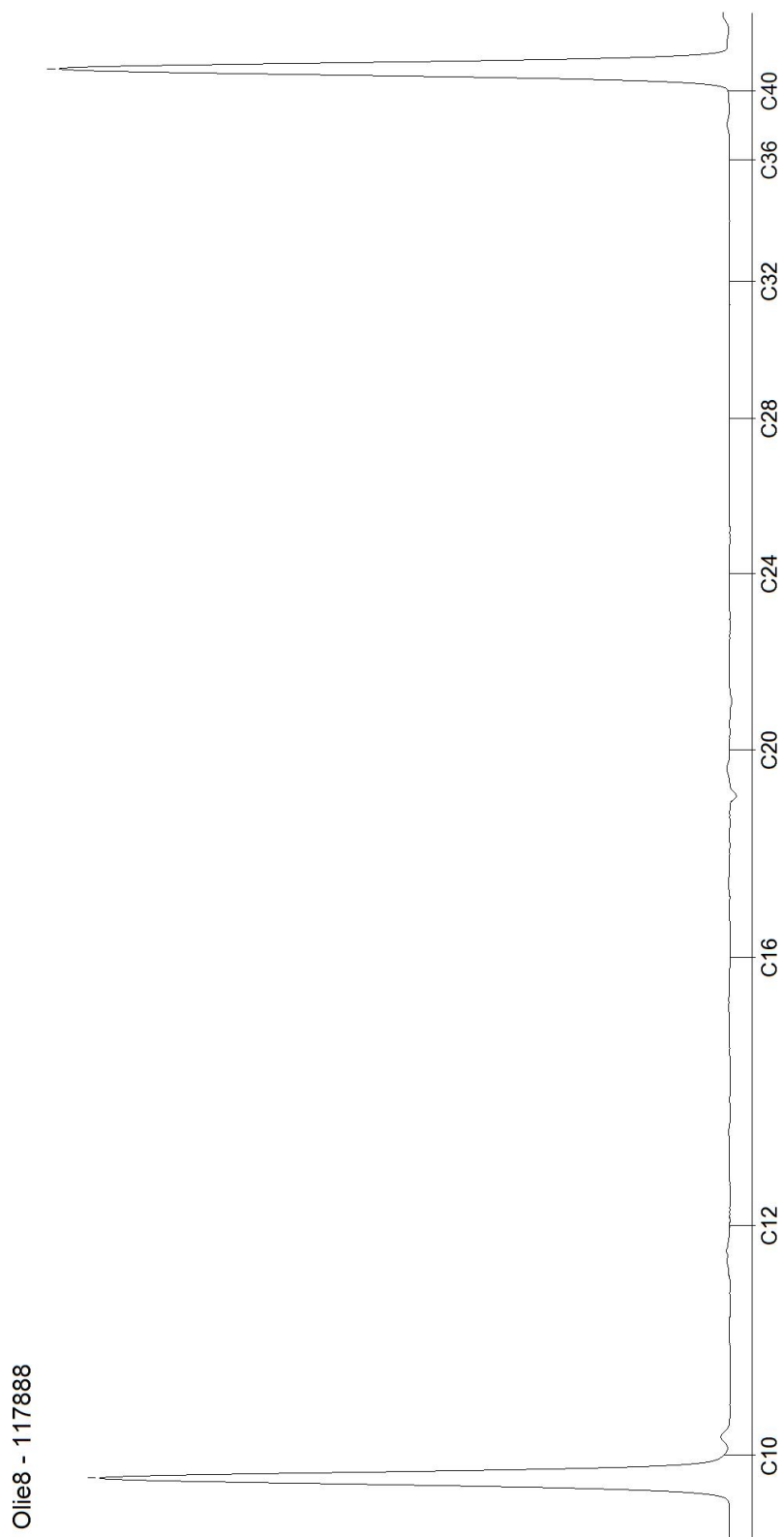

AL-West B.V.

Dortmundstraat 16B, 7418 BH Deventer, the Netherlands
Tel. +31(0)570 788110
e-Mail: info@al-west.nl, www.al-west.nl

CHROMATOGRAM for Order No. 1565153, Analysis No. 117889, created at 10.06.2025 09:33:38

Nom de l'échantillon: S4(0,2-1)

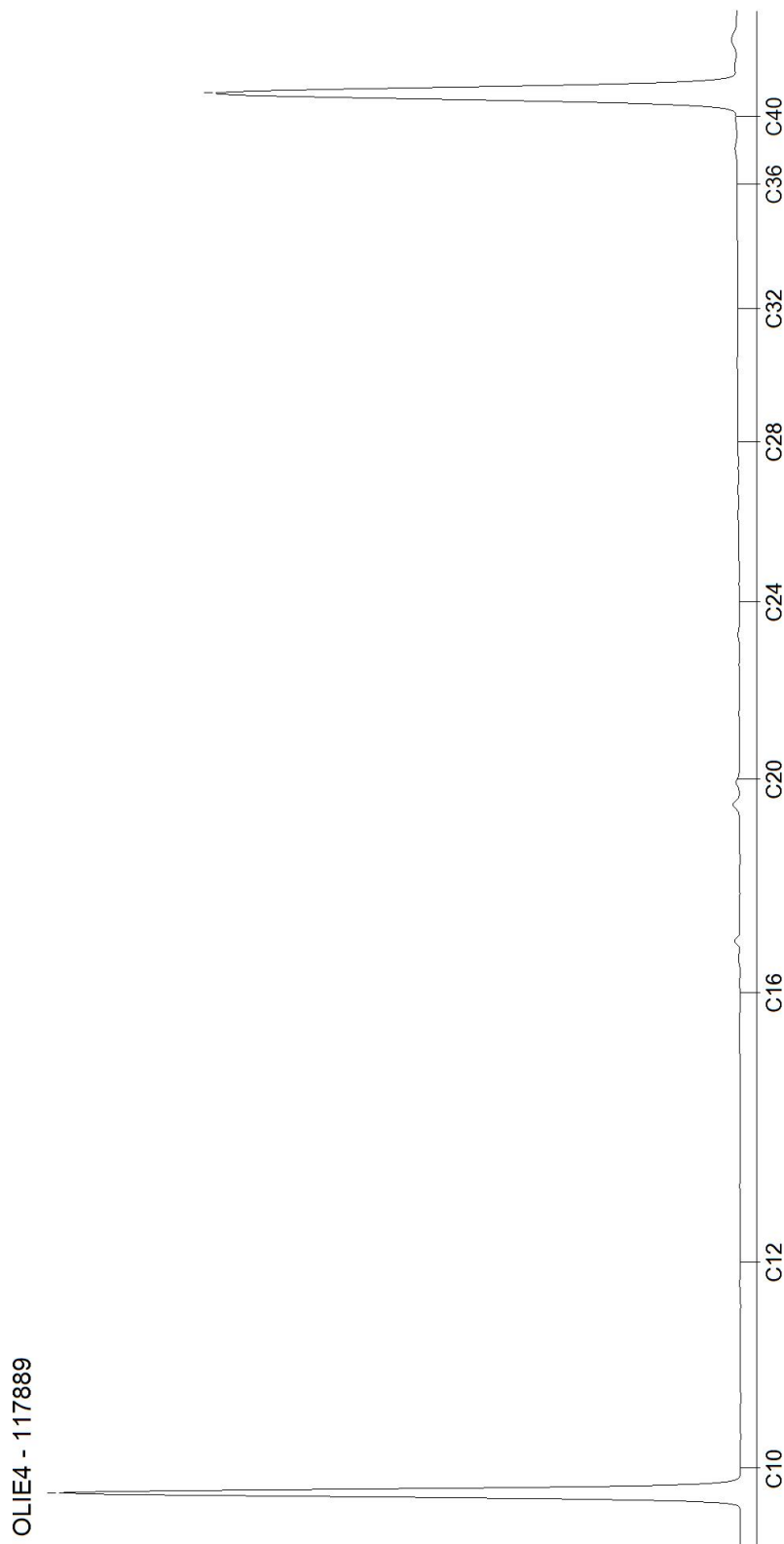

AL-West B.V.

Dortmundstraat 16B, 7418 BH Deventer, the Netherlands
Tel. +31(0)570 788110
e-Mail: info@al-west.nl, www.al-west.nl

CHROMATOGRAM for Order No. 1565153, Analysis No. 117890, created at 10.06.2025 09:33:38

Nom de l'échantillon: S4(1-2)

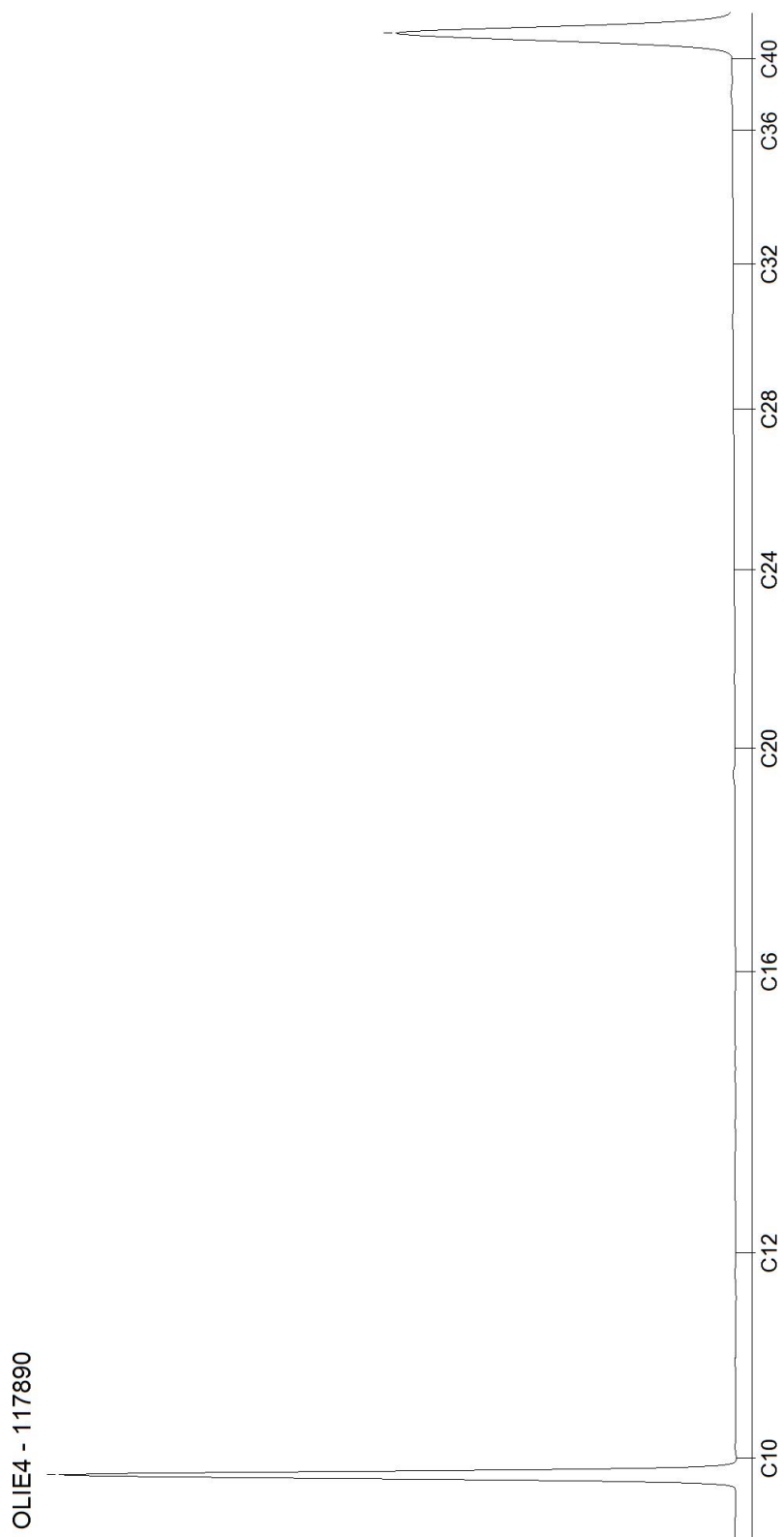

AL-West B.V.

Dortmundstraat 16B, 7418 BH Deventer, the Netherlands
Tel. +31(0)570 788110
e-Mail: info@al-west.nl, www.al-west.nl

CHROMATOGRAM for Order No. 1565153, Analysis No. 117891, created at 06.06.2025 11:58:44

Nom de l'échantillon: S5(0,2-1)

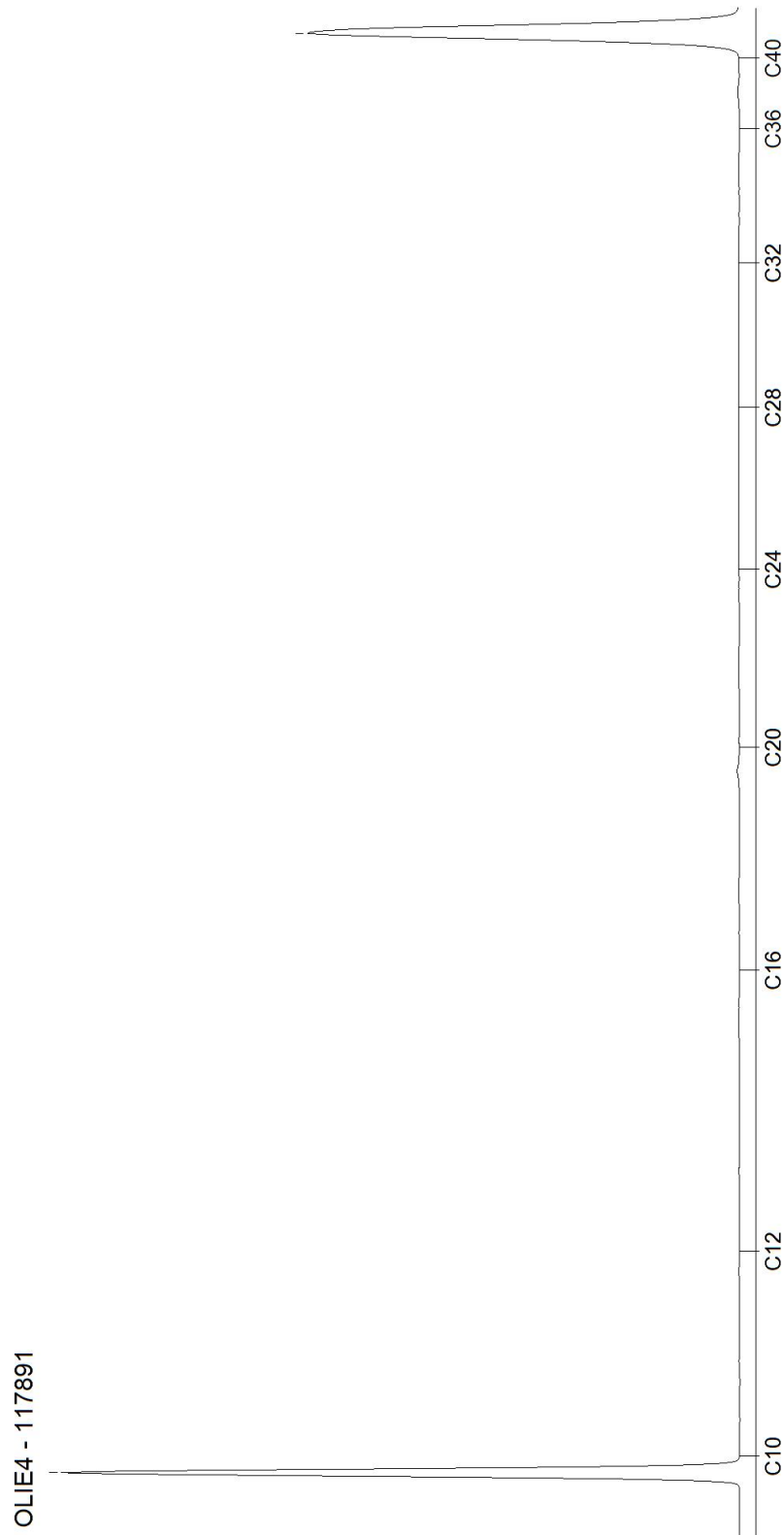

AL-West B.V.

Dortmundstraat 16B, 7418 BH Deventer, the Netherlands
Tel. +31(0)570 788110
e-Mail: info@al-west.nl, www.al-west.nl

CHROMATOGRAM for Order No. 1565153, Analysis No. 117892, created at 10.06.2025 09:33:38

Nom de l'échantillon: S6(0,2-1)

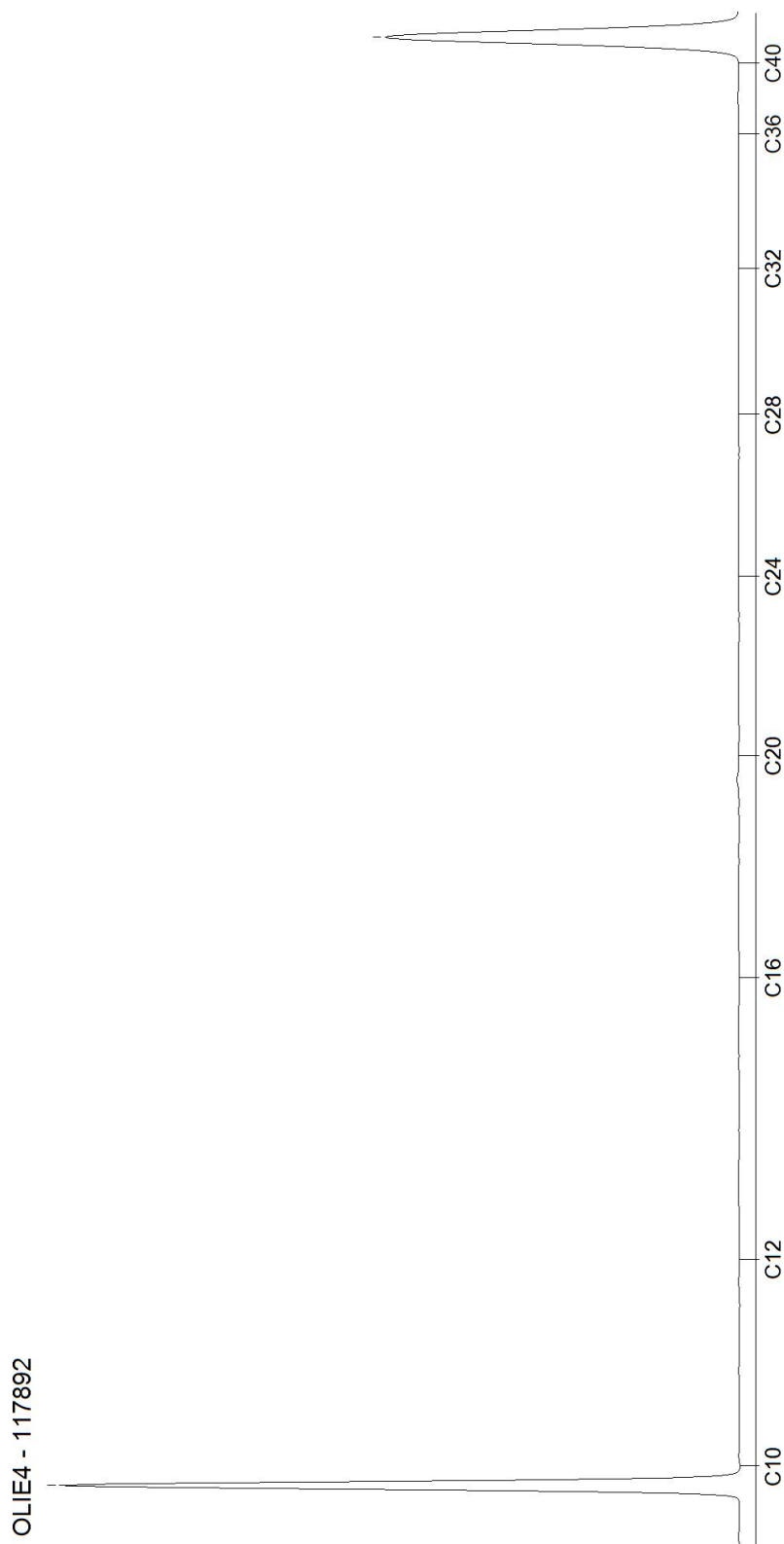

AL-West B.V.

Dortmundstraat 16B, 7418 BH Deventer, the Netherlands
Tel. +31(0)570 788110
e-Mail: info@al-west.nl, www.al-west.nl

CHROMATOGRAM for Order No. 1565153, Analysis No. 117893, created at 10.06.2025 09:13:27

Nom de l'échantillon: S7(0,2-1)

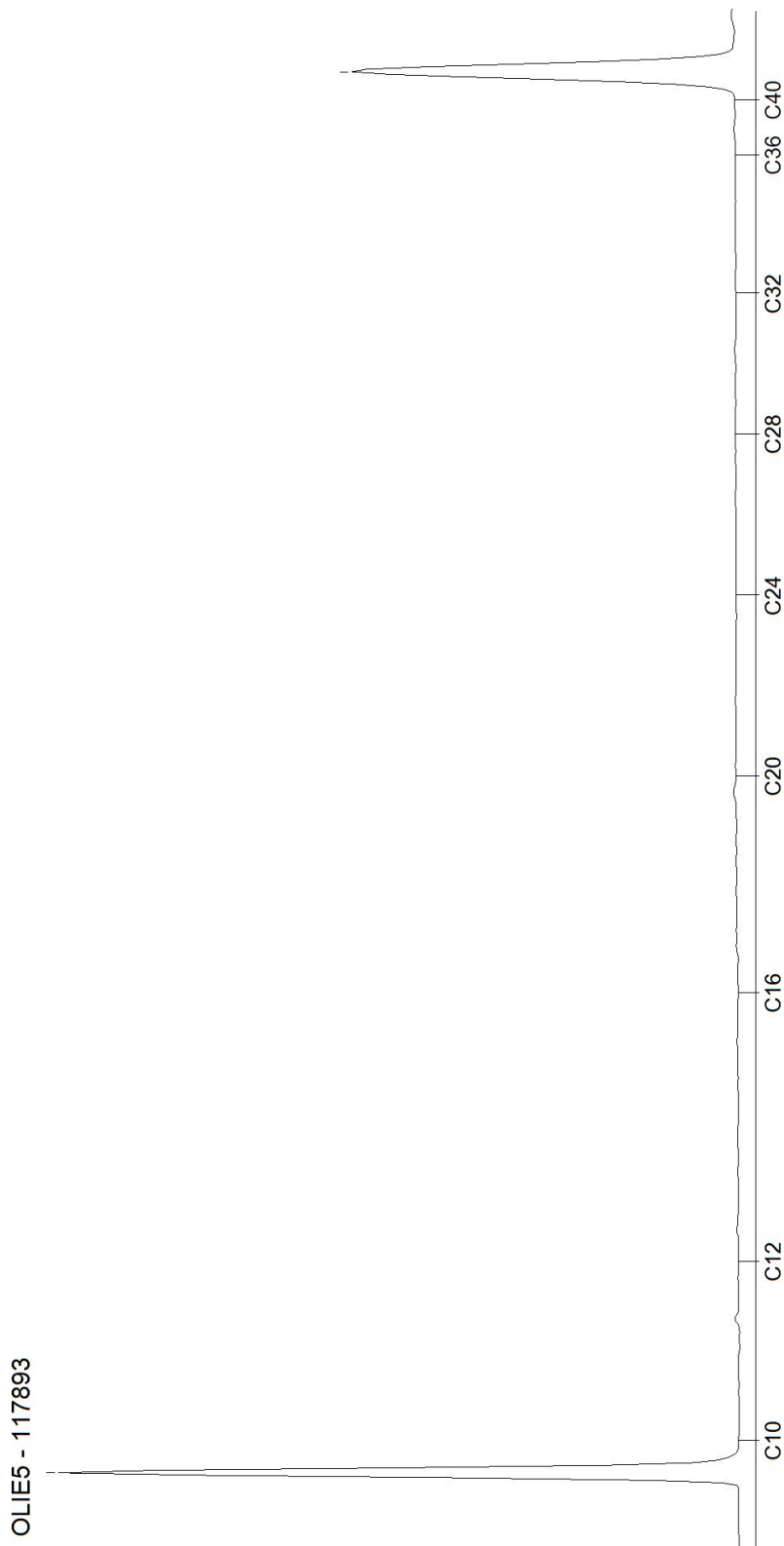

Annexe 5. Glossaire

Cette annexe contient 2 pages.

AEA (Alimentation en Eau Agricole) : Eau utilisée pour l'irrigation des cultures

AEI (Alimentation en Eau Industrielle) : Eau utilisée dans les processus industriels

AEP (Alimentation en Eau Potable) : Eau utilisée pour la production d'eau potable

ARIA (Analyse, Recherche et Information sur les Accidents) : base de données répertorie les incidents ou accidents qui ont, ou auraient, pu porter atteinte à la santé ou la sécurité publiques ou à l'environnement.

ARR (Analyse des risques résiduels) : Il s'agit d'une estimation par le calcul (et donc théorique) du risque résiduel auquel sont exposées des cibles humaines à l'issue de la mise en œuvre de mesures de gestion d'un site. Cette évaluation correspond à une EQRS.

ARS (Agence régionale de santé) : Les ARS ont été créées en 2009 afin d'assurer un pilotage unifié de la santé en région, de mieux répondre aux besoins de la population et d'accroître l'efficacité du système.

BASOL : Base de données gérée par le Ministère de l'Ecologie, du Développement Durable et de l'Energie recensant les sites et sols pollués ou potentiellement pollués appelant une action des pouvoirs publics, à titre préventif ou curatif.

Biocentre : Ces installations sont classées pour la protection de l'environnement et sont soumises à autorisation préfectorale. Elles prennent en charge les déchets en vue de leur traitement basé sur la biodégradation aérobie de polluants chimiques.

BTEX (Benzène, Toluène, Ethylbenzène, Xylènes) : Les BTEX (Benzène, Toluène, Ethylbenzène et Xylènes) sont des composés organiques mono-aromatiques volatils qui ont des propriétés toxiques.

CASIAS (Carte des Anciens Sites Industriels et Activités de Service) : Cette base de données gérée par le BRGM recense de manière systématique les sites industriels susceptibles d'engendrer une pollution de l'environnement.

COHV (Composés organohalogénés volatils) : Solvants organiques chlorés aliphatiques volatils qui ont des propriétés toxiques et sont ou ont été couramment utilisés dans l'industrie.

DREAL (Directions régionales de l'environnement, de l'aménagement et du logement) : Cette structure régionale du ministère du Développement durable pilote les politiques de développement durable résultant notamment des engagements du Grenelle Environnement ainsi que celles du logement et de la ville.

DRIEAT (Direction régionale et interdépartementale de l'environnement, de l'aménagement et des transports) : Service déconcentré du Ministère en charge de l'environnement pour l'Île de France, la DRIEAT met en œuvre sous l'autorité du Préfet de la Région les priorités d'actions de l'État en matière d'Environnement et d'Énergie et plus particulièrement celles issues du Grenelle de l'Environnement. Elle intervient dans l'ensemble des départements de la région grâce à ses unités territoriales (UT).

Eluat : voir lixiviation

EQRS (Evaluation quantitative des risques sanitaires) : Il s'agit d'une estimation par le calcul (et donc théorique) des risques sanitaires auxquels sont exposées des cibles humaines.

ERI (Excès de risque individuel) : correspond à la probabilité que la cible a de développer l'effet associé à une substance cancérigène pendant sa vie du fait de l'exposition considérée. Il s'exprime sous la forme mathématique suivante 10^{-n} . Par exemple, un excès de risque individuel de 10^{-5} représente la probabilité supplémentaire, par rapport à une personne non exposée, de développer un cancer pour 100 000 personnes exposées pendant une vie entière.

ERU (Excès de risque unitaire) : correspond à la probabilité supplémentaire, par rapport à un sujet non exposé, qu'un individu contracte un cancer s'il est exposé pendant sa vie entière à une unité de dose de la substance cancérigène.

HAP (Hydrocarbures Aromatiques Polycycliques) : Ces composés constitués d'hydrocarbures cycliques sont générés par la combustion de matières fossiles. Ils sont peu mobiles dans les sols.

HAM (Hydrocarbures aromatiques monocycliques) : Ces hydrocarbures constitués d'un seul cycle aromatiques sont très volatils, les BTEX* sont intégrés à cette famille de polluants.

HCT (Hydrocarbures Totaux) : Il s'agit généralement de carburants pétroliers dont la volatilité et la mobilité dans le milieu souterrain dépendent de leur masse moléculaire (plus ils sont lourds, c'est-à-dire plus la chaîne carbonée est longue, moins ils sont volatils et mobiles).

IEM (Interprétation de l'état des milieux) : au sens des textes ministériels du 8 février 2007, l'IEM est une étude réalisée pour évaluer la compatibilité entre l'état des milieux (susceptibles d'être pollués) et les usages effectivement constatés, programmés ou potentiels à préserver. L'IEM peut faire appel dans certains cas à une grille de calcul d'EQRS spécifique.

ISDI (Installation de Stockage de Déchets Inertes) : Ces installations sont classées pour la protection de l'environnement sous le régime de l'enregistrement. Ce type d'installation permet l'élimination de déchets industriels inertes par dépôt ou enfouissement sur ou dans la terre. Sont considérés comme déchets inertes ceux répondant aux critères de l'arrêté ministériel du 12 décembre 2014.

ISDND (Installation de Stockage de Déchets Non Dangereux) : Ces installations sont classées pour la protection de l'environnement et sont soumises à autorisation préfectorale. Cette autorisation précise, entre autres, les capacités de stockage maximales et annuelles de l'installation, la durée de l'exploitation et les superficies de l'installation de la zone à exploiter et les prescriptions techniques requises.

ISDD (Installation de Stockage de Déchets Dangereux) : Ces installations sont classées pour la protection de l'environnement et sont soumises à autorisation préfectorale. Ce type d'installation permet l'élimination de déchets dangereux, qu'ils soient d'origine industrielle ou domestique, et les déchets issus des activités de soins.

Lixiviation : Opération consistant à soumettre une matrice (sol par exemple) à l'action d'un solvant (en général de l'eau). On appelle lixiviat la solution obtenue par lixiviation dans le milieu réel (ex : une décharge). La solution obtenue après lixiviation d'un matériau au laboratoire est appelée un éluat.

PCB (Polychlorobiphényles) : L'utilisation des PCB est interdite en France depuis 1975 (mais leur usage en système clos est toléré). On les rencontre essentiellement dans les isolants diélectriques, dans les transformateurs et condensateurs individuels. Ces composés sont peu volatils, peu solubles et peu mobiles.

Plan de Gestion : démarche définie par les textes ministériels du 8 février 2007 puis du 19 avril 2017 visant à définir les modalités de réhabilitation et d'aménagement d'un site pollué.

QD (Quotient de danger) : Rapport entre l'estimation d'une exposition (exprimée par une dose ou une concentration pour une période de temps spécifiée) et la VTR* de l'agent dangereux pour la voie et la durée d'exposition correspondantes. Le QD (sans unité) n'est pas une probabilité et concerne uniquement les effets à seuil.

SIS (Secteur d'information des sols) : Secteurs créés par la Loi ALUR du 24 mars 2014 et correspondant à des terrains où la connaissance de la pollution des sols justifie, notamment en cas de changement d'usage, la réalisation d'études de sols et la mise en place de mesures de gestion de la pollution pour préserver la sécurité, la santé ou la salubrité publique et l'environnement.

VTR (Valeur toxicologique de référence) : Appellation générique regroupant tous les types d'indices toxicologiques qui permettent d'établir une relation entre une dose et un effet (toxique à seuil d'effet) ou entre une dose et une probabilité d'effet (toxique sans seuil d'effet). Les VTR sont établies par des instances internationales (l'OMS ou le CIPR, par exemple) ou des structures nationales (US-EPA et ATSDR aux Etats-Unis, RIVM aux Pays-Bas, Health Canada, ANSES en France, etc.).

VLEP (Valeur Limite d'Exposition Professionnelle) : Valeur limite d'exposition correspondant à la valeur réglementaire de concentration dans l'air de l'atmosphère de travail à ne pas dépasser durant plus de 8 heures (VLEP 8H) ou 15 minutes (VLEP CT) ; la VLEP 8H peut être dépassée sur de courtes périodes à condition de ne pas dépasser la VLEP CT.